Manaco
PARA EL PIE JUVENIL.
MOD. 28
CALIDAD DURACION!

PRESENCIA

MATUTINO FUNDADO EL 28 DE MARZO DE 1952

AÑO XXIII- Nº 5.726- LA PAZ, BOLIVIA, MIERCOLES 15 DE MAYO DE 1974- 16 PAGINAS - $b. 2.00

Manaco
PARA TODO DEPORTE.
MOD. 24
SUAVES LIVIANOS!

Segunda etapa de estrategia marítima

Bolivia buscará dialogar en alto nivel con Chile y Perú

CONFERENCIA DE PRENSA. El Canciller, General Alberto Guzmán Soriano, ofreció ayer un amplio informe a la prensa sobre la última conferencia de Cancilleres en Atlanta y también en torno a la visita que realizó posteriormente a varios países.

Bolivia al haber concluído satisfactoriamente la primera etapa de una "estrategia marítima" en marcha, buscará ahora un diálogo que tendrá a Chile y Perú como protagonistas fundamentales, para buscar una fórmula que rompa su mediterraneidad y le permita contar con un acceso propio al océano Pacífico. Ese diálogo podría darse a nivel presidencial, a propósito de la reunión cumbre de naciones "sanmartinianas" y "bolivarianas" cuya realización para diciembre ha sido sugerida por el Presidente peruano, Gral. Juan Velasco Alvarado y que, entre otras cosas, abordaría el tema de la mediterraneidad boliviana. Esta información fue proporcionada ayer por el Canciller Alberto Guzmán Soriano, durante una conferencia de prensa que se realizó en su despacho para hacer conocer, con más detalle, los alcances de su reciente gira por varios países y la actuación de Bolivia en la reunión de cancilleres americanos celebrada en Atlanta, el pasado mes.

El canciller expresó que nuestro país confía especialmente en la comprensión del pueblo chileno para hacer viable alguna solución para el enclaustramiento boliviano.

PROBLEMA MARITIMO

Al responder preguntas periodísticas relacionadas con el problema marítimo, el General Guzmán Soriano manifestó que Bolivia ha cumplido con satisfacción una parte de su estrategia al lograr el apoyo internacional a su demanda marítima. La otra parte de la estrategia involucra conversaciones con los países interesados, Perú y Chile para la solución integral del problema. Añadió que entre Perú y Chile tiene que existir un entendimiento en ese sentido y que la Comisión Marítima boliviana estudia las futuras actitudes que al respecto adoptará la Cancillería.

"Buscamos canales que correspondan, y que ellos sean analizados y realizados".

Manifestó que en Atlanta, EE.UU. sostuvo charlas informales con los cancilleres del Perú y Chile, así como de otras naciones; "en todas ellas dijo- mis colegas demostraron su mejor buena voluntad para hallar una solución al enclaustramiento boliviano". Guzmán Soriano afirmó que el pueblo chileno es un pueblo que quiere al pueblo boliviano y aseguró que este sentimiento, conforme pasa el tiempo, va mejorando.

REUNIONES PRESIDENCIALES

El Ministro de Relaciones Exteriores manifestó que existe conciencia continental sobre el problema marítimo de Bolivia y que la reunión de los presidentes de los países bolivarianos y sanmartinianos auspiciada por el Perú será beneficiosa para que Bolivia pueda dialogar, a ese nivel, sobre su enclaustramiento marítimo. "Estoy seguro dijo Guzmán Soriano- que los contactos presidenciales son positivos, ya que los mandatarios tienen el poder final de decisión. En ese sentido creo que la reunión propuesta por el Presidente Velasco Alvarado, del Perú, para reunir a los presidentes de los países bolivarianos y sanmartinianos puede tener una repercusión favorable para Bolivia". Añadió que el éxito de esa reunión de presidentes dependerá fundamentalmente de la organización interna.

El canciller calificó también de provechoso el análisis que hicieron del problema marítimo boliviano los presidentes de Chile y Paraguay durante entrevista que sostienen en Asunción. "Quiere decir - afirmó- que hay conciencia sobre nuestro problema".

Aclaró el Gral. Guzmán que en ningún momento ni Chile ni Bolivia plantearon la reanudación de relaciones. "Cualquier conversación al respecto estará basada en la necesidad de solucionar nuestro enclaustramiento marítimo", dijo.

AMENAZA PARA LA PAZ

"Cuando en Atlanta manifesté que la situación mediterránea de Bolivia era una amenaza para la paz, los delegados asistentes comprendieron la causa de Bolivia, porque en una época de integración no pueden haber diferencias que separen a las naciones. Estos problemas deben ser solucionados entre naciones y países involucrados

(Pasa a la página 9)

ENTREVISTA. Beirut, 14 (AP)- El Secretario de Estado Henry Kissinger y el Presidente de Siria Hafez Assad conversan en Damasco durante la serie de reuniones sobre el retiro de tropas de Siria e Israel, en las alturas de Golán. (Radiofoto AP especial para PRESENCIA).

Demócratas esperan que Nixon no rehúya juicio

WASHINGTON, 14 (AP).- Varios dirigentes demócratas dijeron hoy que el Presidente Nixon no debe sortear con una renuncia el proceso de juicio político y que los republicanos le recomiendan ese curso si hacen preocupados por su futuro político personal.

Las declaraciones fueron formuladas en un desayuno efectuado por el presidente demócrata de la Cámara de Representantes, Carl Albert, y trataron de traducir la opinión predominantemente generalizada en el partido.

En conversación posterior con la prensa, Albert reafirmó su oposición a la renuncia en estos términos más severos que los empleado para ello hasta ahora.

"Sería desastroso que el Presidente renunciase por presiones políticas", dijo Albert. "Si no es culpable y estos hechos salen a la luz, será exonerado. Pero si renuncia y se comprueba luego que no era culpable, sería un daño irreparable para el país".

Albert está además seguro de que el Presidente no renunciará.

Robert Strauss, presidente del comité nacional demócrata, alabó a los dirigentes del partido por su "notable reserva en lo que sin duda tiene que ser un problema con ramos partidistas".

En cambio, agregó, "hacen mucho ruido los candidatos republicanos y tratan de distanciarse del Presidente".

Por esto, dijo, "los dirigentes demócratas tienen que dar pasos y pronunciarse", no pidiendo la renuncia sino la cooperación de la Casa Blanca a la investigación.

El representante demócrata Thomas O'Neill dijo que en una ocasión se pronunció públicamente en pro de la renuncia de Nixon, pensando que esta ayudaría al país, pero agregó que las circunstancias le han hecho cambiar de opinión.

"Creo ahora que los norteamericanos desean que todos los hechos se hagan públicos, no solo en aras del momento, sino de la posteridad y la historia", dijo O'Neill.

Wendell Ford, gobernador de Kentucky y presidente de la conferencia de gobernadores demócratas, dijo que no ha opinado en el proceso de juicio político porque está en pos del escaño senatorial que ocupa el republicano Harlow Cook y ello podría transformarlo en jurado del caso.

Asistieron además al desayuno los dirigentes demócratas Mike Mansfield y Robert Byrd; los dos dijeron ayer que Nixon no debería renunciar.

Mientras, el senador republicano Hugh Scott se opuso también públicamente a la renuncia del Presidente.

"Creo que nuestra nación tiene la suficiente fuerza como para soportar el funcionamiento de su propia constitución", dijo a la prensa.

FF.AA. explicarán a PRA-PDC negociaciones con el Brasil

Las Fuerzas Armadas darán amplia y medular explicación a la alianza PRA-PDC sobre la política petrolera del gobierno y, en particular, sobre las negociaciones de venta de gas natural al Brasil y la creación de polos de desarrollo, según anunció ayer el Presidente Hugo Banzer Suárez. La explicación, dijo, estará a cargo de las comisiones técnicas de la institución armada, que ha sido involucrada en un pronunciamiento hecho por los dos partidos aliados.

El PRA y el PDC, en un documento publicado ayer, plantean que la venta de gas no debe estar asociada a la creación de polos de desarrollo y al expresar su posición a las negociaciones seguidas con Brasil, señalan que la política gubernamental está regulada por el criterio de las Fuerzas Armadas, las mismas que ahora deberán tomar la responsabilidad de las consecuencias de las negociaciones, que culminarán el miércoles 22 con la suscripción de convenios entre los Presidentes de Bolivia y del Brasil.

El documento de la alianza política PRA-PDC repercutió en las esferas oficiales y una primera reacción motivó la declaración del Gral. Hugo Banzer Suárez, cuya opinión fue requerida por los periodistas en ocasión de la visita que realizó a las dependencias del Banco del Estado.

El Canciller Alberto Guzmán Soriano, aclaró que el Brasil no participará en la creación de polos de desarrollo, puesto que su contribución a ese objetivo nacional está sólo circunscrita a su asistencia financiera y a un compromiso para abrir mercados para los productos bolivianos.

El Presidente Hugo Banzer Suárez calificó el pronunciamiento de la alianza PRA-PDC como "posición política e interesada", expresando que, sin embargo de ello, "he instruído que una comisión de las Fuerzas Armadas los invite al PRA y al PDC a discutir y luego a explicarles ampliamente la política que sobre esta negociación sigue el gobierno. Por lo demás -agregó- reitero que esta es fundamentalmente una posición política".

El presidente agregó que la comisión de las Fuerzas Armadas explicará también los alcances de la política que, sobre comercialización de los hidrocarburos, sigue su gobierno.

BRASIL Y POLOS DE DESARROLLO

Por su parte, el Ministro de Relaciones Exteriores, Gral. Alberto Guzmán Soriano, en la información que ofreció a la prensa sobre su viaje, se refirió, respondiendo a preguntas de los periodistas, al problema de las negociaciones con el Brasil.

El Canciller Guzmán Soriano afirmó que el Brasil no participará en la ejecución de obras para la creación de polos de desarrollo. "No lo hará - dijo- ni siquiera con proyectos, ya que asiste a Bolivia solamente en el campo del financiamiento y asegurando mercados de consumo para los productos a elaborarse, por varios años".

Aseguró que Bolivia no compromete su soberanía y que tiene libertad de elegir los proyectos que serán puestos en marcha en los polos de desarrollo, concretamente una planta de pesticidas y una fábrica de cemento en el polo de desarrollo cercano a la frontera con el Brasil.

"Tampoco -añadió- el Brasil ha obtenido autorización para explorar áreas de reserva de gas en territorio boliviano". Expresó, asimismo, que el crédito brasileño de 10 millones de dólares con destino a los polos de desarrollo, no reata a Bolivia al compromiso de comprar maquinaria en mercados brasileños y que, por el contrario, el gobierno boliviano está en libertad de adquirir sus equipos y materiales en los mercados que ofrezcan los mejores precios, estén de acuerdo con los intereses bolivianos.

El Canciller Guzmán Soriano manifestó su convencimiento de que "el convenio con el Brasil está bien hecho y es provechoso para el país". Reiteró que el convenio no compromete la soberanía nacional y, por el contrario, solucionará los problemas que existen en las zonas fronterizas. "Por lo demás -señaló- las reservas de gas son suficientes, según se ha probado, para un futuro abastecimiento tanto interno como externo".

Pinochet satisfecho de acuerdos con Stroessner

Se actualizaron proyectos de integración vial

ASUNCION, (AP) - El Presidente chileno Augusto Pinochet manifestó hoy su complacencia por el resultado de sus conversaciones con el General Stroessner y agregó que fueron positivas y beneficiosas para ambos países.

Afirmó que existen ya las bases concretas para acuerdo futuro en diversos campos.

El presidente chileno se halla aquí en visita oficial que finalizará el jueves luego de participar activamente en los actos celebratorios del aniversario de la independencia nacional paraguaya y tras celebrar dos conversaciones privadas con el presidente paraguayo, quien le entregó el lunes la máxima distinción paraguaya a un mandatario extranjero, el Collar del Mariscal López.

En el segundo día de su visita Pinochet fue agasajado hoy en la Primera División de Caballería y poco después de ese acto afirmó a los periodistas de su país que el jueves, antes del mediodía, conversará con su colega argentino Juan Perón.

Pinochet tiene previsto retornar a Santiago el jueves a las 9 Hs. Pero fuentes periodísticas dijeron hoy que adelantará su partida para las 7,45 horas del Paraguay a los efectos de posibilitar una escala de dos a tres horas en la capital argentina, en Ezeiza o en alguna pista militar del país vecino donde conversará con Perón.

Se estimaba que Pinochet llegará a Buenos Aires una hora quince minutos después de despegar de Asunción el avión Boeing 747 de LAN Chile que lo trajo a Asunción directamente desde Santiago el lunes.

El jefe militar chileno tiene previsto para mañana a las 18 una conferencia de prensa y en la ocasión podrá confirmar los asuntos tratados con Stroessner, principalmente lo relacionado con la integración física de su país con el Paraguay por intermedio de un tramo carretero de más de 300 kilómetros, que unirá la red vial de la ruta paraguaya Transchaco, cerca de Asunción, con la provincia argentina de Salta y de ahí al puerto chileno de Antofagasta.

La iniciativa chilena, de actualizar el antiguo proyecto de unión carretera entre Paraguay y Chile, demandará una obra costosa, que requerirá, además, el consentimiento argentino y facilitará, según se estima, otra salida al mar para Paraguay. Este país dispone en Antofagasta una zona y depósito franco cedido por Chile conforme a un convenio suscrito entre ambos gobiernos en 1968.

Por otra parte se estima que esa vía podrá asimismo facilitar a BOLIVIA (que reclama una salida al mar) hallar una solución a su problema "encierro", conectando sus redes viales con la de Asunción, Salta-Antofagasta y satisfacer así su deseo de salir al Pacífico.

El proyecto, que, prácticamente abarca planes de integración regional para Paraguay, Argentina, Chile, BOLIVIA, sería el punto prioritario en el futuro de negociaciones a niveles técnicos y políticos de los gobiernos involucrados.

Stroessner había manifestado que su gobierno abrigaba el propósito de establecer una red efectiva y permanente de comunicaciones, destinada a afianzamiento de las relaciones de Paraguay con Chile que, afirmó, "decidió fundarse en el acrecentamiento de intereses recíprocos".

El presidente paraguayo también señaló en el acto de condecoración de Pinochet, la necesidad de incrementar los vínculos, principalmente en materia económica. El intercambio comercial es otro de los puntos que será materia de nuevas conversaciones a nivel técnico en el futuro inmediato.

Reserva monetaria sobrepasa los $us. 88 millones

Las reservas monetarias del país han pasado de los 88 millones de dólares, según informó ayer el Presidente Hugo Banzer Suárez luego de haber recibido una información completa de las autoridades del Banco Central de Bolivia y del Banco del Estado, durante la visita que efectuó a esas instituciones.

El Presidente de la República, en su conversación con periodistas, indicó que existe una comprensión nacional del fenómeno de los procesos inflacionarios y de la crisis resultante.

Afirmó, asimismo, que existen buenas perspectivas en el país, que hacen prever un futuro promisor luego de los sacrificios económicos que ha tenido que soportar el pueblo. Sostuvo que el progreso nacional se alcanzará con desarrollo, trabajo y comprensión de la ciudadanía.

Otro polo de desarrollo se negociará con la Argentina

El Canciller de la República anunció que Bolivia y Argentina negociarán un convenio para crear otro polo de desarrollo. Agregó que el convenio será similar al suscrito con el Brasil y que para ello se espera el arribo de una comisión de alto nivel a esta ciudad para iniciar las negociaciones.

En conferencia de prensa ofrecida ayer el Canciller se refirió también a la próxima reunión de Cancilleres de la Cuenca del Plata, fijada para el 10 de junio en la capital argentina.

Manifestó que en esta reunión se definirá la creación del fondo financiero para ese grupo subregional

VISITA POSITIVA

Refiriéndose a la próxima visita al país del General Ernesto Geisel dijo el General Guzmán Soriano que se la puede calificar como positiva, tomando en cuenta que será la primera que viaje al exterior en su calidad de Presidente del Brasil.

LEY 480

Sobre la suspensión que hizo el gobierno de los EE.UU de la ley 480 que otorgaba excedentes agrícolas a los países necesitados de financiamiento para su desarrollo, el Canciller Guzmán Soriano señaló que en los EE.UU. existe una disminución en la producción y principalmente en la distribución de los excedentes de trigo. Agregó que a ello debe agregarse la compra de trigo en grandes cantidades por parte de la China de Mao Tse Tung. Hizo notar que en realidad la Ley 480 ha sido postergada en su aplicación hasta junio próximo.

INTEGRACION

Refiriéndose a las dificultades que confronta Bolivia en el proceso de integración afirmó el Gral. Guzmán Soriano que se trabaja con ahinco para superar favorablemente esos tropiezos. Admitió que los mecanismos regional y subregional sufren desajustes, añadiendo que todos los países están empeñados en superar dichos problemas y encontrar un cauce favorable al intercambio comercial y al desarrollo armónico y sostenido de los pueblos. "Los desajustes y la falta de una mayor operabilidad en los mecanismos de la OEA, también fueron objeto de análisis en el seno de la OEA existiendo la certeza que

(Pasa a la página 11)

Spinola será proclamado hoy como Presidente de Portugal

LISBOA, 14 (AP).- El General Antonio de Spinola, jefe de la Junta Militar que gobierna Portugal desde hace menos de tres semanas, será proclamado Presidente mañana en el Palacio de Queluz en las afueras de esta capital.

Se anticipa que de Spinola expondrá la posición del gobierno en un discurso ante personalidades de la política, representantes de la Iglesia y el cuerpo diplomático. El acto será en el salón de los espejos del palacio, rosado y blanco, construído en el Siglo XVIII.

El jueves el Presidente de Spinola anunciará la composición de su gabinete. Se tiene entendido que el primer ministro será Adelión da Palma Carlos, de 60 años, destacado abogado y hombre de negocios de Lisboa. Es conocido por su moderada oposición al gobierno autoritario depuesto por la Junta el 25 de abril tras 40 años en el poder.

En el nuevo gabinete podrían figurar representantes comunistas, entre ellos Alvaro Cunhal, jefe del partido exiliado durante muchos años, a quién se nombraría ministro sin cartera.

Es probable que el ministro de trabajo sea Avelino Pacheco Gonçalves, también de filiación comunista. Pacheco dirige el sindicato bancario de Oporto, una de las principales organizaciones laborales que los comunistas dirigen en todo el país.

Portugal será el segundo país de la OTAN, después de Islandia, donde los comunistas forman parte del gobierno.

Además, el ministerio de relaciones exteriores recaerá en el dirigente socialista Mario Soares, quién estuvo exiliado durante el regimen anterior.

Vasco Vieira de Almeida, banquero liberal menor de 40 años, podría asumir el ministerio de hacienda.

La Junta ha prometido que su gobierno, que incluirá uno o más generales en otros ministerios, convocaría a elecciones en el plazo de un año.

En el interín tratará de solucionar el principal problema de Portugal, es decir las rebeliones en los territorios africanos de Guinea-Bissau, Angola y Mozambique latentes desde hace 13 años.

REUNION. Bonn, 14 (AP)- El Canciller Helmut Schmidt, izquierda, conversa con el secretario del Partido Social Demócrata Holger Boerner, centro, y Willy Brandt durante la reunión de hoy del grupo parlamentario del partido. En la mesa aparece la colección de pipas de Schmidt. (Radiofoto AP especial para PRESENCIA).

Oposición dominicana amenaza con abstención general en elecciones

SANTO DOMINGO, 14 (AP).- La alianza de oposición "Acuerdo de Santiago" emplazo a la Junta Central Electoral a satisfacer cuatro demandas con la amenaza de declarar una abstención general en los comicios presidenciales del jueves.

El candidato de la coalición, Silvestre Antonio Guzmán, considerado el principal rival del Presidente Joaquín Balaguer, dijo que la reclamación primordial de la oposición en estos momentos es que "las fuerzas armadas sean ecuarteladas para que no pueda participar abiertamente en la política como lo han venido haciendo."

Guzmán de 65 años, dió de plazo hasta el mediodía de hoy a la Junta para que sean satisfechas sus exigencias, y señaló que "de lo contrario nos abstendremos de participar en los comicios y llamaremos a una abstención general al pueblo."

Las otras exigencias de los dirigentes de la alianza partidista son:

-Excarcelación de los presos políticos, tanto de dirigentes como de delegados de los partidos que integran la alianza, supuestamente arrestados en los últimos días.

-La derogación de las disposiciones de la Junta Central Electoral que permite a un sufragante votar en cualquier mesa, y que solo se permita votar en las mesas que se le han asignado previamente con la demarcación de su residencia especificada en el registro electoral; y

-Permitir que en los vehículos a utilizar para trasladar las urnas electorales, una vez concluidas las votaciones, se transporte un delegado político del Acuerdo de Santiago hasta la entrega de las urnas en la Junta Central Electoral o en la oficina de la Junta Municipal.

Banzer anunció medidas sociales para el día 18

El Presidente Hu Banzer Suárez, al anunc medidas de orden social favor de los trabajador anticipó que las posibilida que ofrece el país en orde su autoabastecimien descarta la amenaza de la población afronta en futuro una esca alimenticia.

El Mandatario afir que en el Día del Fabril, 18 este mes, el gobierno ha conocer medidas de orden social en favor de los trabajadores, cuya importancia será juzgada por éstos. Asimismo, no quiso anticipar la clase de medidas que dictará el gobierno para esa fecha.

Paralelamente, el G Hugo Banzer Suárez afir que no cree que Bolivia atraviese en un futuro próximo una crisis de alimentos. Indicó que el país cuenta con grandes posibilidades, entre ellas la del poblamiento de las praderas con 30 millones de cabezas de ganado, un impulso que se dará a los cultivos agrícolas en los vastos campos existentes, como resultado, el aumento de los mercados externos con productos de consumo esencial y, además, la utilización para conjurar en parte la escasez de alimentos en otras naciones del continente.

YPFB traslada los equipos utilizados en Copaquila

ORURO, 11 (PRESENCIA).- Yacimientos Petrolíferos Fiscales Bolivianos se dispone a trasladar sus equipos desde la región de Copaquilla, al sud del lago Poopó, a otro lugar del Altiplano Central, una vez que terminaron las tareas de perforación en la mencionada región, sin haberse encontrado vestigios de petróleo.

Los equipos son desmontados desde hace aproximadamente una semana, al haber llegado la perforación a una profundidad de 4065 metros, sin resultados positivos. El ingeniero Medardo Mendoza, Jefe de la Zona Oeste de Exploración de YPFB, manifestó a PRESENCIA que existen buenas posibilidades para que los equipos sean trasladados a la región de Salinas de Garci Mendoza, siempre dentro del Departamento de Oruro, donde se han detectado excelentes perspectivas.

Sin embargo, el ingeniero Mendoza aclaró que la zona de exploración, dentro del denominado Altiplano Central, es muy extensa y que la decisión definitiva, pueda ser que determine, de acuerdo a estudios y apreciaciones previas, que el equipo de Copaquilla, sea trasladado más al Norte del Altiplano Central o hacia el Sud, ya en el Departamento de Potosí, pero recalcó que, en principio, las mejores perspectivas se inclinan por Salinas de Garci Mendoza.

Afirmó que de ninguna manera puede calificarse de desalentador el resultado de la perforación de Copaquila. Explicó que está dentro de lo previsto, tal como estuvo Vilque. Señaló que en realidad, se están empezando recién las labores de perforación en el Altiplano Central y que los dos pozos abiertos se acomodan a las estadísticas, tanto internas como mundiales que muestran de cada diez pozos, más o menos uno con resultado positivo.

Dijo que en algunos distritos petroleros de Bolivia, inclusive se perforaron hasta 20 pozos antes de encontrar el oro negro y que ese mismo riesgo corrieron las empresas extranjeras que operaron en el país. Recalcó que recién son dos pozos los perforados en el Altiplano Central, por lo que inciden mayormente en las perspectivas petrolíferas del Altiplano, que siguen expresó ofreciendo excelentes perspectivas, por lo que continuarán las labores de exploración.

Agregó que el pozo de Copaquila costó un poco más de un millón de dólares, recién se está haciendo la evaluación detallada por que influyen la valoración de materiales y equipos en el mercado internacional. Manifestó que, al margen del resultado que arrojo, el pozo de Copaquila ha sido sumamente útil dentro de los trabajos de investigación.

LA SUN OIL

Respecto a los trabajos de la empresa extranjera Sun Oil Company expresó a PRESENCIA que tiene conocimiento de que estás efectuándose con normalidad, en lo referente a la prospección sísmica, en la región de Andamarca, al sud oeste de la población de Toledo, del Departamento de Oruro.

Nueva ampliación de la red telefónica de Sucre

SUCRE, 11 (PRESENCIA).- La empresa de Teléfonos Automáticos Sucre inició el registro para usuarios que recibirán teléfono en la quinta ampliación del servicio que significa la instalación de 500 nuevas líneas.

Actualmente estan en funcionamiento 2 mil líneas y los trabajos de la cuarta ampliación, que permitirá tener teléfono a mil usuarios, están avanzados en el ochenta por ciento.

Cuadrillas de trabajadores ejecutan la canalización en zonas que están siendo incorporadas a la red subterránea, muchas de ellas incluidas para la cuarta ampliación. "Sucre se caracteriza por tener la casi totalidad de su red canalizada", dijo el Gerente Juan Landivar.

Aclaró que las obras se realizan por administración directa. La firma proveedora Ericson tendrá a su cargo el montaje e instalación de la central.

Es propósito que la quinta ampliación incluya mil líneas, porque las primeras quinientas fueron suscritas en menos de un mes.

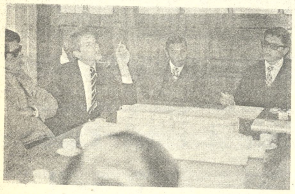

ENERGIA NUCLEAR.- Bajo los auspicios del Comité de Desarrollo y Obras Públicas, se cumplió en Potosí una mesa redonda sobre aprovechamiento de energía nuclear. Fue invitado especial el Ing. Ismael Balderrama, ex ejecutivo de COBOEN. (Foto MENDOZA para PRESENCIA)

Leones entregaron local para kindergarten en Guayaramerín

RIBERALTA, 11 (PRESENCIA) - En acto público cumplido la semana pasada, el Club de Leones de Guayaramerín entregó al servicio un moderno y funcional edificio destinado a un Kindergarten en ese puerto fronterizo. Asistieron autoridades civiles y militares, dirigentes institucionales y numeroso público.

En su discurso de circunstancias, el presidente león Ricardo Guardia Rivero, expresó que la obra era el fruto de la tesonera labor de los leones de Guayaramerín, a través de cuatro años de esfuerzos, y que ella constituía otro de los aportes de la familia leonística al bien público. Informo que su costo era de 300 mil pesos, y que fue construido en un lote de terreno donado por el Vicariato Apostólico de Pando, a través del Monseñor Lorenzo Burns.

En la misma oportunidad, Guardia Rivero dijo que el Ministro de Educación no ha consentado el pedido que hiciera, de dotar de ítems para su funcionamiento.

El hermoso local, debidamente pintado con motivos infantiles, fue entregado a la autoridad educativa local, conservando el derecho sobre ella.

El Ministro Natusch ha sido nombrado padrino de la obra, pero no estuvo presente en el acto. El Presidente Banzer a través del Ministro Natusch Busch, habría ofrecido la malla circundante, lo que esperan se concrete a breve plazo.

La Primera Dama Yolanda Prada de Banzer, ofreció dotar de un parque de juegos.

Los leones, muy activos en esa localidad, se proponen dotar de un autoclave al Hospital de Guayaramerín y un reloj público.

LOCAL EN SANTA CRUZ

Se alquila, céntrico para oficinas comerciales, industriales, bancos etc. a media cuadra de la plaza principal. Dirigirse a Casilla 905 Telf. 29829 Santa Cruz.

BANCO MINERO DE BOLIVIA

Ofrece en venta la concesión minera "RELAVES DEL ESCORIAL DE SAN ANTONIO" de 5 pertenencias, sobre escorias de cobre, ubicada en el Cantón Caracollo de la Provincia Cercado del Departamento de Oruro, sobre la base de $b.- 30.000.-

Los interesados deberán presentar sus ofertas, ante la Asesoría Legal de la Institución hasta el día 24 del presente mes y año.

Mayores referencias en la Asesoría Legal, tercer piso.

La Paz, Mayo de 1974.

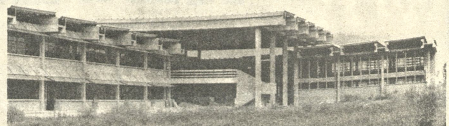

CONCLUIDO.- Esta es una vista del núcleo escolar General Belgrano de Tarija cuya construcción se halla practicamente concluida. Se trata de uno de los locales más modernos en su género y la inauguración se cumplirá el próximo 4 de julio, en ocasión del IV centenario de fundación de esa ciudad.

Núcleo escolar Belgrano será entregado en julio

TARIJA, 11 (PRESENCIA).- Adolfo Enrique Storni, Director Nacional de Arquitectura del Ministerio de Cultura y Educación de la República Argentina, arribo a esta ciudad con el objeto de inspeccionar los trabajos del Nucleo Escolar General Manuel Belgrano, que se construye aquí en cumplimiento del legado de ese prócer de la independencia americana.

El arquitecto Storni, al término de su visita, expresó que el avance de la obra como la calidad de los trabajos ejecutados, son satisfactorios y manifestó su complacencia por la interpretación de la tecnología efectuada por las empresas constructoras locales. Al referirse a las características de la edificación, dijo que esta se levanta sobre 3.500 metros cuadrados de superficie, haciendo un total, en las dos plantas de 7.000 metros cuadrados de obras de ingeniería civil, habiéndose previsto que podrán introducirse variantes en la distribución, sin mayores erogaciones ni destrucciones, de acuerdo con las modificaciones que se lleven a cabo en los sistemas educativos.

El gobierno argentino, de conformidad con un Decreto Supremo Recientemente promulgado por el Poder Ejecutivo, suministrará el mobiliario requerido, fin para el cual se espera la aceptación del legado belgraniano por parte del Gobierno de Bolivia y, el informe detallado de las autoridades educacionales, sobre las especialidades que serán implementadas.

Se estima que la entrega de la obra tendrá lugar el 4 de julio próximo, fecha en la cual se celebrará el IV Centenario de la Fundación de Tarija y en la cual se espera la visita de las altas autoridades de ambos gobiernos. La inauguración del uso educativo del establecimiento coincidiría con el inicio del año lectivo de 1975.

La construcción de este monumental Nucleo Escolar, que será sin lugar a dudas uno de los más modernos del país, ha sido encarada, en su integridad, por el Gobierno de la República Argentina, en cumplimiento de una disposición testamentaria del General Manuel Belgrano, quien dispuso que con los fondos emergentes del premio que se le otorgó después de la victoria de Salta se construyeran cuatro escuelas, una de ellas en la ciudad de Tarija. El valor de las obras es de quinientos mil dólares americanos y se sabe oficialmente que, el Gobierno argentino, como gesto de confraternidad americana, seguirá contribuyendo para la ejecución de los trabajos exteriores y los detalles finales del edificio.

Adolfo Enrique Storni, que llegó acompañado de Fernando Alonso, dijo a la prensa local: "Esta obra me ha vinculado a Tarija desde 1967; conocí y traté a muchos habitantes de esta ciudad y me es muy grato venir aquí sobre todo para cumplimentar esta obra de raigambre histórica, hecho que no es usual".

Delegación orureña pedirá audiencia en el palacio

ORURO, 11 (PRESENCIA).- El Directorio de la Corporación de Desarrollo de Oruro, juntamente con los consejos consultivos de las instituciones cívicas, procurará obtener una audiencia con el Presidente de la República de ser posible, para la siguiente semana con objeto de exponer el Primer Mandatario los graves problemas que actualmente aquejan a Oruro.

La explicación será amplia, detallada y fundamentada en hechos, para lo que los técnicos de la Corporación están preparando un documento objetivo, en base al cual se puedan encontrar soluciones adecuadas, con alto espíritu de equidad ante todo.

Como puntos centrales - según versión extraoficial- figurarán en el documento la instalación de la planta de pesticidas en este distrito; renovación del sistema de alcantarillado, que ha llegado ya al limite previsto de servicio y sobrepasado ampliamente su capacidad inicial; pago oportuno y justo de las regalías mineras, cuya demora y cuantía no ajustada a la verdadera explotación minera en Oruro, está causando problemas serios.

Precisamente, con objeto de reclamar ante Comibol -gente de retención de los dineros de las regalías- nuevamente viajan a la sede de Gobierno, el Presidente de la Corporación de Desarrollo de Oruro, coronel Antonio Obando y Antonio Camacho miembro del Directorio.

CASA BERNARDO S.A. y LA LINEA "OLYMPIA" para MAQUINAS DE ESCRIBIR, SUMAR Y CALCULAR ELECTRONICAS, PARTICIPAN A SU DISTINGUIDA CLIENTELA QUE FUE DESIGNADO COMO SU AGENTE DISTRIBUIDOR EXCLUSIVO PARA TUPIZA, ATOCHA, VILLAZON Y SECTOR SUD. los Sres.

COMERCIAL GUEVARA - TUPIZA - CASILLA 48

La Paz, Mayo de 1974

Guia Profesional

Médicos

DR. JOSE GUTIERRES MICHEL

Especialización México, Brasil, Cirugía Plástica y reparadora. Traumatología. Defectos en labios, nariz, cicatrices, cirugía de rejuvenecimiento, «calvicie», mama y abdomen. 17 a 19 edificio Alameda 1er. piso, teléfono 50820 domicilio 27890 casilla 3775. Consultas por correo enviar $b. 50 giro postal.

TRAUMATOLOGO ORTOPEDISTA ESPECIALIZACION: BRASIL EUROPA

DR. CARLOS MUÑOZ A

Atiende Niños y Adultos. Fracturas - Rayos X - Deformidades de Nacimiento - Mano, heridas Cicatrices.

CONSULTORIO: Ayacucho 208, quinto piso de 14 a 19 horas.

Sábados de 9 a 12 teléfonos 52205 domicilio 43075 - 20461.

Dra. SONIA OCAMPO DE BALLESTEROS.

GINECOLOGIA - Obstetricia. Estudios universitarios Brasil. Especialización CENTRO MEDICO NACIONAL MEXICO. Consultorio Edificio Asbún nuevo Yanacocha esquina Mercado 1er. piso 106. Tel. 20062-43429. Horas 14:17.

DR. LUIS SEA

MEDICINA INTERNA.- Broncopulmonares. Tuberculosis gastrointestinales. Venéreas en todas sus formas. Consultorio y domicilio Evaristo Valle 157. Atención permanente. Tel. 42465.

DR. JUAN CARLOS ALVARADO REYES.

Médico de niños. Especializado en recién nacidos. Estudios: Europa y Chile. Ex-becado de la Organización Mundial de la Salud. "O.M.S.". Consultorio: Av. 16 de Julio 1456. Edif. Sobima 3er. piso. Telf. 55742. Horario: 14 a 17 hs.- Domicilio: Telf. 53181.

DR. GUILLERMO SUAREZ TEJADA- Cirujano Urólogo Riñones Vejiga, próstata, genitales masculinos, etc. Mercado esquina Yanacocha frente al Edif. Asbún 1er. piso. Atención de 8 a 20).

Dr. ALFREDO RAMIREZ T CIRUJANO UROLOGO

Estudios Universidad de Chile. Especialista en Cirugía y enfermedades: Riñones, vejiga, próstata, genitales, infertilidad, venéreas.

Av. Camacho 1377, Teléfonos 25548, domicilio 64017. Consultas 10 a 12 - 17 a 19.

DR. GUSTAVO BONIFAZ

GASTROENTEROLOGO INTERNISTA. Especializado en Chile, enfermedades del Esófago. Estómago. Intestinos, Hígado - Vías Biliares y Páncreas. Atención en el Instituto del Diagnostico Médico Av. Arce 2316. Dias Hábiles de hs 18 a 20. Tel. 53276.

DRA RUTH MALDONADO BALLON GINECOLOGIA-OBSTETRICIA

Cirugía Tumores mamarios - Prenatal, partos - hemorragias esterilidad, planificación familiar CONSULTORIO Mariscal Santa Cruz 1322 - Teléfono 50040 TARDES 13:30 - 17 Esquina Almirante Grau DOMICILIO 54564.

DR. ALBERTO GUMIEL

Especialización en ESTADOS UNIDOS. Venéreas, Vías urinarias, enfermedades del trabajo, medicina legal, trastornos sexuales. Consultorio Comercio 994, 2º piso, teléfono 40263 Horario 17:30 - 20 Hrs. Atiende horas especiales.

Dr. ANIBAL RIVERO DELFIN MEDICO DE NIÑOS

Especializado en Londres Santiago de Chile - U.S.A. Consultorio Av. 16 de Julio 1456, Edif. Sobima 3er. piso. Teléfono 53742.

Domicilio Urbanización San Miguel J-26-Teléfono 83629. Casilla 3601.

DR. RIGOBERTO MENA M.

Odontologo especialista Catedrático Cirugía Bucal UMSA. Cirugía - Prótesis - Rayos X, complicaciones, de la extracción dentaria. Cirugía de los terceros molares. Fracturas y traumatismos de los maxilares. Tumores y mal formaciones maxilares.

Consultorio: Av. Camacho esquina Loayza Edificio Saenz 6º piso oficina Nº 5, casilla 2207. Teléfonos: Consultorio 27636, domicilio 42706.

DR. ALBERTO MARIACA VALDEZ

MEDICO CIRUJANO

Medicina interna. Esp. Gastroenterología, estómago, intestinos, apéndice, hígado, vesícula biliar, páncreas, etc. Transtornos de la nutrición Consultorio Plaza Venezuela 3er. piso (Edificio Sobima). Altos O.K. de horas 14 a 17.

Teléfonos: Consultorio 20837 domicilio 23832.

DR. JUAN RUEDA PEÑA - MEDICO DE NIÑOS.- Especializado en Santiago de Chile Hospital Roberto del Río. Consultorio Avenida Arce 2390. Primer piso, teléfono 20987. Consultas 14 a 17 horas. Domicilio teléfono 20571.

Abogados

ESTUDIO JURIDICO MEDINA MIGUEL

Asesor Jurídico y trámites legales en general. Gestión y atención personales. Calle Potosí 376 1er. piso oficina 1 casilla 2296. Telefono 28475.

Notarios

GUALBERTO RODRIGUEZ

NOTARIO DE FE PUBLICA. Asuntos del ramo, escrituras protocolizaciones, documentos protestos, poderes, legalizaciones, apertura de libros etc. SERIEDAD, PUNTUALIDAD EFICIENCIA. Dirección Mercado Nº 1078 Frente a Casa Grace Tel. 22401. Dom. 26072.

CORPORACION MINERA DE BOLIVIA

Invita a los señores representantes y firmas proveedoras, a recoger los pliegos de especificaciones de la Secretaría de la Comisión de Adquisiciones, 4º piso, del Edificio Central, correspondiente a los siguientes pedidos:

29431 FERROSILICON EN TROZOS
29450 METROS DE MADERA Y FLEXOMETROS
KTI-115/73 EQUIPOS E INSTRUMENTOS PARA LA ENSEÑANZA

GERENCIA DE ADQUISICIONES

La Paz, 13 de mayo de 1974

H. MUNICIPALIDAD DE LA PAZ

CONVOCATORIA A PROPUESTAS Nº 14.74

Por orden del señor Alcalde Municipal y en cumplimiento del D/L. Nº 10120 de 2 de febrero de 1972, se convoca a propuestas a las empresas interesadas para la construcción del alcantarillado pluvial y sanitario de la calle Juan XXIII de la zona de Villa Armonía.

Los planos, perfiles y pliegos de especificaciones, podrán solicitarse en la Secretaría del Departamento de Alcantarillado.

Las propuestas deberán presentarse en el Departamento Legal en sobre cerrado y lacrado hasta el día miércoles 29 de mayo del presente mes a horas 18.00.

La Paz, 13 de mayo de 1974.

DIRECCION DE RELACIONES PUBLICAS.

Tarija sede de reunión de Cuenca del Pilcomayo

TARIJA, 11 (PRESENCIA).- Alberto Castro Castillo, Asistente para el manejo de misiones de cooperación técnica del Departamento de Desarrollo Regional, de la Organización de Estados Americanos, llegó aquí procedente de Washington, con el fin de coordinar las labores de la Misión Preparatoria de la Comisión Internacional de la cuenca del río Pilcomayo.

Castro Castillo, durante su permanencia en Tarija, mantuvo varias reuniones de trabajo con los miembros de la Comisión de la cuenca del río Pilcomayo, que funciona bajo la dirección del Ing. Edgar Rodríguez Letellier y que tiene como sede permanente esta ciudad.

Al término de las reuniones, el funcionario de la Organización de Estados Americanos exteriorizó su complacencia por el desarrollo satisfactorio de los trabajos hasta ahora cumplidos por la Comisión nacional, la cual, pese al corto tiempo de su funcionamiento, ha dado - según se dijo - pasos de positivo beneficio en su actividad.

La Misión Preparatoria de la OEA llegará a esta ciudad en el curso del presente mes y contará con tres consultores especificamente contratados para este propósito y cuatro ingenieros del nucleo técnico del Departamento de Desarrollo Regional de la Subsecretaría de Asuntos Económicos y Sociales de la máxima organización regional americana.

La Comisión binacional de la cuenca del río Pilcomayo, funciona en esta capital desde marzo del presente año, con el propósito de realizar un estudio integral de la cuenca del Pilcomayo, en cumplimiento de lo acordado en la IV Conferencia de Cancilleres, realizada en Lima en junio de 1972. Los países que cuentan con el apoyo de la Organización de Naciones Unidas.

Maestros de Tarija suspendieron huelga

TARIJA, 11 (PRESENCIA) - Los dirigentes de la Federación local de Maestros Urbanos resolvieron suspender hoy la huelga general que habían decretado el pasado martes 7.

El paro tuvo su origen en la falta de definición para la recalificación de los haberes correspondientes al mes de abril pasado y la solución del mismo pudo hacerse efectiva con la remesa y pago correspondientes.

CORPORACION MINERA DE BOLIVIA

CONVOCATORIA A PROPUESTAS

Nº KTI-121/74

Se convoca a propuestas para la provisión de lo siguiente:

71.520 Piezas JUGUETES PARA NIÑOS

Los pliegos de especificaciones se encuentran a disposición de los interesados en la Secretaría de la Comisión de Adquisiciones, 4º piso del Edificio Central.

GERENCIA DE ADQUISICIONES

La Paz, 13 de mayo de 1974

CORPORACION MINERA DE BOLIVIA

CONVOCATORIA A PROPUESTAS

Nº CC-23/74

PEDIDO 29331/12-1-1446

Se convoca a propuestas para la provisión de lo siguiente:

87.350 Klg. FIERROS ESTRUCTURALES

El pliego de especificaciones se encuentra a disposición de los interesados, en la Secretaría de la Comisión de Adquisiciones, 4º piso del Edificio Central.

GERENCIA DE ADQUISICIONES

La Paz, 13 de mayo de 1974

CORPORACION MINERA DE BOLIVIA

Invita a las firmas que dispongan de cámaras frigoríficas ubicadas dentro de esta ciudad, a presentar sus ofertas en alquiler, siempre que aparte de la cámara, se disponga de compartimientos para desposte y distribución de carne al personal de Oficina Central. Mayores informaciones podrán ser proporcionadas en el Departamento de Compras Sociales, 4º piso del Edificio Principal.

GERENCIA DE ADQUISICIONES

La Paz, 13 de mayo de 1974

BOLIVIA MERECE TODO NUESTRO AMOR

COLORADO RQ

EL TELEVISOR DE LA INTEGRACION NACIONAL

PRESENCIA

Director: Huáscar Cajías K.
Sub-Director: Renán Estenssoro A.
Gerente: Armando Mariaca V.

Necesidad de producir nuestro propio trigo

La suspensión de la vigencia de la llamada Ley 480 de los Estados Unidos ha puesto a nuestro país ante una dura realidad: la necesidad de llegar a producir, en un futuro que debe ser lo más próximo posible, nuestro propio trigo. La urgencia es aún mayor ante la crisis de alimentos a nivel mundial, cuyas primeras manifestaciones ya parecen darse en algunas regiones y cuyas consecuencias serán mucho más graves para aquellos países que, en productos básicos como el trigo, dependen de otros.

Mediante aquella ley, nuestro país podía adquirir trigo a precios favorables. Vendido a precios normales en el mercado interno, los excedentes de esa venta formaban los "fondos de contrapartida, que servían al Estado para fomentar algunos planes de desarrollo. La ley fue concebida como parte de los programas norteamericanos de ayuda exterior y, de esa manera, los Estados Unidos tenían mercados para su superproducción agrícola. Así también, tendían la mano a quienes requerían de esos excedentes. Sin embargo, en nuestro país, esa forma de ayuda se convirtió en el más serio rival para la industria triguera nacional, la cual, poco a poco, fue reduciendo sus niveles productivos hasta quedar reducida a lo mínimo. Durante gran parte de ese periodo, hubo insistentes voces que plantearon a los sucesivos gobiernos que procurasen, antes que obtener trigo, adquirir maquinaria agrícola para intensificar nuestra producción en ese sector, alentar la selección de semillas, el uso de abonos, y de pecticidas, determinar nuevas áreas de cultivo, etc.

En los últimos años, se ha vuelto a tomar conciencia de la necesidad de intensificar nuestra propia porducción triguera. Sin embargo, los esfuerzos que se han hecho son todavía insuficientes, tanto que la mayor parte de nuestro trigo viene principalmente de los Estados Unidos y de Argentina.

Ahora, ante la situación que se ha presentado y ante las dificultades para abastecer de alimentos a un mundo que consume cada vez más, el país está ante una disyuntiva: o iniciar una verdadera campaña triguera hasta lograr la autosuficiencia o continuar dependiendo de lo que otros producen y enfrentar problemas si llegare el momento en que no nos puedan vender ese producto.

La primera opción no es fácil. Implica sacrificios como, por ejemplo, limitar nuestro consumo de pan blanco hasta que estemos en capacidad de producirlo con nuestro propio trigo; o también dar al trigo nacional la subvención que a menudo se otorgaba al producto similar que importamos.

En contrapartida, sin embargo, tendremos la aparición de un nuevo factor estimulante en nuestra industria agrícola; la utilización de extensas zonas aptas para este tipo de cultivos, capaces de convertirnos en país exportador de trigo y agregar a nuestros ingresos una nueva fuente de divisas. Pero, por sobre todo, habremos eliminado la peligrosa eventualidad de encontrarnos en un momento sin trigo y, en consecuencia, sin pan. Más aún, habremos eliminado las diversas formas de presión que es factible utilizar sobre países dependientes, especialmente si la dependencia se refiere a un producto tan vital como el trigo.

Golpes bajos

Los altibajos de nuestra política, los cambios de gobierno, las alternativas de perseguido - perseguidor en que se ven muchos dirigentes partidistas han servido, por lo menos, para algo positivo; para dar amplitud a nuestra conducta en los momentos más difíciles y duros, para afianzar el derecho de asilo en cada casa, para eliminar la delación o, siquiera, para convertirla en algo detestable. No hay quien tenga algunos años y no haya asilado en su hogar a algún perseguido político, quizá de ideas contrarias; no hay quien no se haya sentido muy cristiano y muy boliviano al obrar así, aún sabiendo los riesgos que corría; no debe haber quién desee que esa generosa virtud no se conserve.

Pero no debemos perder de vista el otro lado de la medalla; la actitud que corresponde a las autoridades que tienen que garantizar la tranquilidad y el orden público contra las conspiraciones que son corrientes entre nosotros al extremo de que hay muchos que se han olvidado de que son delitos que se hallan descritos en nuestras leyes y no deportes en que generalmente son otros los que pagan son su sangre y su libertad. Eso lleva, decíamos, a que las autoridades busquen mantener el orden y a que para lograrlo organicen o toleren, quizá contra el propio gusto, grupos de espías y de delatores a fin de estar informados de todo. Triste aunque imprescindible función que no es llenada sino porque tienen vocación de informantes o no encuentran otro recurso para ganarse la vida.

Sin embargo, hay que llamar la atención - quiza así consigamos un principio de reforma - sobre quienes desempeñan ese desagradable papel simplemente como un medio para vencer en las diarias luchas partidistas. Es triste advertir, por ejemplo, cómo desde tiempo lejano, algunos pobres hombres que no saben cómo derrotar a un adversario bien cargado de argumentos, le lanzan panfletos en los cuales lo primero que se hace es decir que aquel otro, el adversario, pertenecía al partido arrojado del gobierno o perseguido por el que ejerce momentáneamente el bando. Si esa militancia enrostrada, pero no siempre veraz, se refería a un partido arrojado del poder a la fuerza y que si está considerado acérrimo enemigo del gobierno del momento, mucho mejor. Así se asesta un buen golpe bajo que dejará al adversario sin muchas ganas de respirar a menos que sea este el que se adelantó a hacer iguales acusaciones.

Estas tácticas son bajas y vergonzosas. Quiza los que las usan no se den cuenta, pero estan actuando de simples delatores, de incitadores a la represión, de azuzadores de odios y divisiones. Su alma de informantes asoma aunque no lo quieran más o menos como el alma de un verdadero poeta asoma inclusive en lo que escribe sin cuidado. La comparación muestra dos extremos, uno bello, el otro detestable.

Quizá alguna autoridad reciba estas delaciones, hechas a manera de recuerdos, como algo útil; quizá hasta tenga que manifestar su agradecimiento. Pero aquel acusador público puede tener una certeza: en el fondo, se lo desprecia y se le da crédito sólo a medias, como corresponde. Hay quienes tienen que aceptar, quiza a regañadientes, la cooperación de los delatores de este tipo; pero lo que no van a hacer es apreciarlos de corazón, sobre todo si en la actitud se manifiesta simple resentimiento, traición de confianzas o deseo de hacer daño a otro.

Medios de comunicación social y promoción humana

Los mass - media han tendido una red de relaciones tan apretada sobre el mundo que éste viene a ser como una gran ciudad donde todo repercute al instante.

Está creciendo un mundo de lo instantáneo y está reemplazando al mundo de lo "diferido". En efecto, hasta hace muy poco uno no veía más lejos que lo que alcanzaban sus ojos, ni oía más lejos que lo que alcanzaban sus oídos, de tal manera que las informaciones y las imágenes que venían de más lejos no llegaban sino un cierto tiempo después del suceso. Lo sucedido era siempre un hecho pasado. Hoy la radio, y más y más la televisión nos sitúan a algunos segundos nada más de este suceso que se vivió en alguna parte a 10.000 o 30.000 kilómetros de distancia con respecto a nosotros. Lo diferido ha sido reemplazado por lo instantáneo. Todavía nos acordamos de aquel gran momento de la historia humana, cuando 400 millones de telespectadores miraban los primeros pasos que se estaban dando sobre la luna. Esta revolución alcanza todos los terrenos de la vida. Cuando los satélites de comunicación estén bien situados, no habrá ya ningún telón que emborrone las imágenes y los sonidos.

Al mismo tiempo, sin embargo, nuevos telones se interponen y hacen en parte mentirosos los sonidos y las imágenes, la publicidad, la exageración, el interés del Estado, las pasiones humanas. En medio de este concierto y de esta cacofonía, el hombre está como el pájaro en la mano del pajarero. Está prisionero. Ahora bien, el hombre debe guardar la libertad de su alma. Los mass - media que, bajo un cierto aspecto, aprisionan al hombre, deben bajo otro aspecto liberarlo. Deben y pueden contribuir estos medios a su elevación espiritual de él.

Pueden hacerlo y lo hacen en parte. Las pruebas son las muy numerosas emisiones religiosas en muchos países y las estaciones y las organizaciones específicamente espirituales cuya finalidad es el bien del hombre.

En efecto, los mass - media no se limitan a la **radio**, a la **televisión**, al **cine** ni siquiera a la **prensa**, sino también a los **discos**, a los **libros**, y no podría insistirse en ello demasiado, a la **publicidad**. La publicidad es, por decirlo así, el medio de todos los medios, ya que todos los otros medios están acreditados ante la opinión precisamente y más o menos por medio de la publicidad. La publicidad no se refiere únicamente a lo que llena las páginas de las revistas o interrumpe con sus flasch provocadores los filmes o las emisiones; es también el cartel que se expone en los muros de las ciudades y los tableros que jalonan los caminos. La publicidad es la que puede con más rapidez desempeñar un papel negativo y destructor en las conciencias y por eso exige una gran vigilancia para que desarrolle un papel honrado y constructivo.

No hay que descuidar la importancia del disco. Aunque se trata de medios ricos, el disco y su concurrente el cassette han llegado a ser al mismo tiempo instrumentos de descanso y verdaderos medios de comunicación social. El desarrollo mundial de estos medios ha hecho que entraran por todas partes canciones, música, libros hablados, teatro a domicilio, escuela de lenguas. Los jóvenes son los principales entusiastas del cassette o del disco y continuamente disminuye la edad en la que se llega a poseer el primer magnetófono. Muchas revistas para jóvenes están construidas sobre este entusiasmo. La canción se presenta hoy como un fenómeno de comunicación social internacional. Se canta en todos los países en todas las lenguas. Los ídolos y las vedettes extienden su imperio más allá de todos los telones y de todas las fronteras, por más que este imperio sea efímero.

En 1972, Japón contaba 24 millones de puestos de radio y otros tantos de televisión. Pero muy pocos saben que las tres cuartas partes de los países asiáticos están dotados ya de televisión con un millón de aparatos receptores en Formosa 600.000 en el Vietnam del Sur 300.000 en Hong Kong, etc... El riquísimo Kuwait tiene 130.000 aparatos él solo, y su émulo en riqueza, el pequeño emirato de Qatar, cuenta 30.000 televisores y 40.000 puestos de radio para 130.000 habitantes.

Si bien se nota por todas partes un poco de retroceso de la radio desde que ha progresado tanto la televisión, sin embargo el reino del transistor se mantiene como complemento indispensable de la televisión . Más aún, en los países del Tercer Mundo, el transistor es el medio de comunicación social por excelencia, como también de educación de las masas y de la alfabetización. Probablemente es el transistor el que introduce los primeros elementos de cultura y de comprensión internacional.

En resumen, hay que persuadirse de que la expansión de los medios de comunicación establecidos por radio, televisión, cine, prensa, discos, libros, publicidad, es tán rapida actualmente que apenas puede seguirse su desarrollo. Esta expansión es un verdadero principio de unidad mundial. Los mass - media son evidentemente lo que los hombres hagan de ellos. Pueden estar al servicio exclusivo de los Estados y de su ideología. Pueden ser fuente o perversión de los tiempos de descanso. Pueden ser el instrumento de la técnica y de la educación. Pueden ser los instrumentos de la promoción del Hombre, de la fe y de la evangelización.

Este conjunto de hechos ha de retener la atención de los cristianos preocupados de una justa valorización del porvenir. Si los cristianos quieren que el mensaje del Evangelio penetre en amplias capas de población, han de acordarse que Cristo nuestro Maestro ha sido un maestro de snseñanza oral que contaba con la memoria de sus oyentes y proponía su mensaje de modo que quedara grabado en la memoria. Cristo ha hablado mucho. El evangelista San Lucas lo dice así. Cristo no ha escrito nada. Si los Apóstoles por fin consignaron en los escritos del Nuevo Testamento lo esencial de su mensaje y toda la interpretación que ellos daban del mensaje, también han confiado a la enseñanza oral lo mejor de ellos mismos. La enseñanza de los Apóstoles se transmitió de boca a oido y completa la Escritura por lo que se llama la Tradición y esto alcanza tanto las civilizaciones analfabetas como los nuevos medios audio - visuales, que serán puestos en las décadas que vienen a disposición de todos los hombres mucho antes de que estos puedan saber leer y disponer de libros. La actividad misional puede audazmente apoyarse en estos medios con la persuasión y la alegría de obrar de la misma manera que obró Cristo durante los años en que El proclamó la Buena Nueva.

Georges Naidenoff, S.J.

Valor hidrológico del lago Tticaca

La siguiente es una entrevista de PRESENCIA con el ex Ministro de Economía, Ing. Alfonso Gumucio Reyes. Por su importancia, la transcribimos en su integridad.

Pregunta: Sr. Gumucio, de acuerdo a una publicación del vespertino Ultima Hora, entiendo que usted dentro de las obras de infraestructura que planeó para el país durante su permanencia en el gobierno, estudió el aprovechamiento de las aguas del río Desaguadero con fines múltiples, proyecto en el que actualmente está empeñado.

Respuesta: Evidentemente, pero sólo trato de actualizar los estudios de la Misión Mexicana, venida a Bolivia en 1937 y revisados a nivel de Prefactibilidad por la Misión Alemana de Ingeniería Global, que asesoraba a mi despacho en todo lo referente a agua y energía, siendo yo Ministro de Economía Nacional.

Pregunta: Estamos informados que ha buscado la cooperación del gobierno italiano para lograr un estudio de factibilidad, que permita el financiamiento del proyecto ante un banco de crédito internacional.

Respuesta Hace dos años propuse al gobierno italiano por medio de su embajada en La Paz, la cooperación para este proyecto. Como mi actuación era de iniciativa privada, sugerí al gobierno del General Banzer oficializase el pedido, dándole el Presidente una primera prioridad y ordenando a la Cancillería las gestiones pertinentes.

Finalmente a fines de 1973 el Ministerio de Relaciones Exteriores recibió el aviso por medio de la Embajada de Italia en ésta, que su gobierno había donado la suma de $us. 206.000 para dicho estudio, con la condición, es obvio, de que fuera realizado por una firma italiana, resultando elegida Electroconsult de Milán por su alta capacidad en todos los campos del uso de agua y energía.

Pregunta: En que estado se encuentra el acuerdo?

Respuesta: En espera de los fondos de contraparte en moneda local; provistos éstos, se iniciaría de inmediato el estudio.

Pregunta: A su modo de ver, qué importancia tendría la realización de este proyecto?

Respuesta: Es difícil en un reportaje demostrar la magnitud de la obra, pero podría sintetizarse en los siguientes puntos:

a) Las aguas del río Desaguadero son casi las únicas de gran volúmen que escurren en el árido altiplano. El controlarlas y usarlas significaría dar una nueva vida a un gran territorio.

b) Con la construcción de la Represa de Ulloma, también se controlarían las aguas del río Mauri que fluyen sin provecho y que parte de las cuales ya están siendo usadas inconsultamente por el Perú. Mientras no realicemos esta obra seguirán haciéndolo y es la única manera de negociar sobre lo que queda de ellas.

c) 60.000 Has. serían susceptibles de ser regadas entre La Paz y Oruro, creando una riqueza insospechada, salvando de la miseria miles de familias campesinas y asentando otras, todo ello significaría potencializar el Altiplano creando ante nuestros vecinos una otra imagen del país.

d) Se formaría un lago de cerca de 50 Km. de largo creándose un nuevo Microclima y un medio para implantar una psicultura racionalizada.

e) Se evitaría la formación de nuevos lagos como el Uru - Uru (si no se ha formado ya otro) y se evitarían las desastrosas inundaciones, que no sólo han condenado al hambre a las familias campesinas del área, sino también se evitaría la parálisis del sistema ferroviario, con las consecuentes pérdidas económicas, que está sufriendo el FF.CC. La Paz - Oruro.

h) Como complemento al sistema de riegos, podrá instalarse una usina con una capacidad de 8.000 KW., suficientes para abastecer de fluído eléctrico a todo el sistema minero de Corocoro, Chacarilla y otros.

En análisis final, la ventaja de este grandioso proyecto de bajo costo, y ante la perspectiva histórica, es que lo podemos realizar sin pedir permiso a nadie.

Las aguas del Desaguadero son de exclusivo dominio y nadie puede interferir en el uso de ellas.

Pregunta: ¿Qué le han parecido la serie de artículos publicados en "Presencia" sobre el problema del mar, por el Dr. Wálter Guevara Arze, sobre todo el del 5 de mayo, titulado "Anteproyecto para un tratado", ya que gran parte de su planteamiento está referido al uso de las aguas del Lago Titicaca.

Respuesta: Creo que el análisis que hace el Dr. Guevara es lo más serio que he leído sobre este tema. Conozco al Dr. Guevara, hemos trabajado juntos varios años y siento un gran respeto por su inteligencia.

Pregunta: Concretamente, ¿qué opina sobre el planteamiento de uso sobre las aguas del lago?

Respuesta: En el artículo I Titulado "DEFINICIONES, punto b, el Dr. Guevara es muy claro:

"Por Aguas del Lago Titicaca" las aguas contenidas en el vaso del indicado lago cualesquiera que sean sus variaciones de nivel en el curso del tiempo, con excepción de las aguas que escurren por el rio Desaguadero en el lugar denominado Concordia". Ello quiere decir explícitamente, que cualquier acuerdo que se hiciera para futuros aprovechamientos del lago Titicaca, deberá respetar todos los caudales excedentes que fluyen del lago y escurren en el Desaguadero.

Nunca el país deberá olvidar esta premisa básica, me alegro que el Dr. Guevara lo considere así.

Pregunta: ¿Qué opina sobre el uso multinacional de las aguas del lago?

Respuesta: Esa, señor periodista, es una pregunta peliaguda.

Antes, el agua tenía un valor relativo, conforme a lo que llamamos la civilización, que hace cada día más uso de éste líquido, se va demostrando el incalculable valor que va adquiriendo. Los ecólogos expertos en estas disciplinas creen que el agua tiene infinitamente más valor, que el petróleo, los minerales o cualquier otro recurso natural.

20 a 30 años atrás, se estimaba no factible y antieconómico regar una hectárea por más de 400 $us, hoy es corriente la factibilidad de regar esa misma superficie a un costo de 3.000 $us. y en el próximo futuro el costo admitido no tendrá límite.

Ahora, si el agua es usada con el doble propósito de producir alimentos y al mismo tiempo energía, es el mayor regalo que puede donar la naturaleza. Estas acotaciones señor periodista, obedecen simplemente a alertar a la conciencia nacional para ser sumamente cuidadosos, celosos y casi avaros con cada gota que nos corresponde en aguas de condominio. Volviendo a su pregunta, a mi vez me planteo los siguientes interrogantes:

1º ¿Hay excedentes de agua en el lago para ser aprovechadas sin perjudicar el flujo al Desaguadero en sus actuales volúmenes?

2º ¿Qué debería hacer el país en caso de demostrar excedentes y qué hacer con la parte que nos corresponde?

En cuanto al primer punto, se puede afirmar que a pesar de que el vaso del lago almacena inmensas cantidades de agua la extracción de cualquier volúmen importante de agua, para proyectos como ser Fortie, Junta de Control de Energía Atómica del Perú, Proyecto Vallenas, estos tres a la Cuenca Peruana y el Proyecto llamado Hoschild para llevar aguas a la Cuenca Oriental, crearía a corto plazo un desequilibrio hídrico, dejando el Desaguadero en seco y convirtiendo al Altiplano en algo semejante a Uyuni.

Para evitar que esto suceda, el Ing. Bazoberry propone la construcción de un dique en la boquilla del Desaguadero, para almacenar en el lago las aguas resultantes de grandes períodos de lluvia.

Evidentemente que en años excepcionales como el actual el nivel ha subido considerablemente sobre el nivel promedio, lo que representa grandes cantidades adicionales, pero también es evidente que al ampliarse el inmenso espejo de agua (superficie del lago 8.200 Km2 aproximadamente) se corre el riesgo de una evaporación mayor (el lago pierde por la intensa radiación solar más de 1.50 mts. por evaporación).

Yo diría que el esquema del Ingeniero Bazoberry debería ser complementado con el dragado de la boquilla del Desaguadero, del nivel 3.808 al nivel 3.804; en esta forma se facilitaría el uso multinacional de mayores cantidades de agua, pues en función de este uso se reduciría el espejo de agua, dando por resultado menor evaporación y se lograría habilitar grandes superficies cultivables ribereñas y paralelamente funcionaría el canal dragado del río Desaguadero sin producir el desequilibrio hidrológico.

Este es el caso del desarrollo para energía y riego del proyecto EREBAN en Rusia.

No soy ningún especialista y por lo tanto no puedo confirmar ni negar estos puntos de vista, y no sólo estoy de acuerdo, sino que opino que es de urgente necesidad lograr un acuerdo con el vecino país para que un equipo de técnicos y científicos estudien seriamente la batimetría del lago y todas sus consecuencias de aprovechamiento.

En cuanto al segundo punto, puedo decirle que cualquier proyecto de aprovechamiento, en lo que concierne al Perú sería un regalo completo de la naturaleza ya que aprovecharía un desnivel de más de 3.400 mts. para producir energía y al

(Pasa a la pagina 14)

De todo un poco

Responsabilidad compartida

Un documento suscrito por dos partidos políticos afirma que las FF.AA. desde hace diez años planifican y ejecutan desde su cuartel general los experimentos que se realizan en el país para lograr una buena fórmula de gobierno. Correcto. Las FF.AA. son el elemento de decisión que han venido tejiendo desde 1964, con un breve interregno, los más diversos ensayos para aplicarlos al acontecer político nacional. Lo que no añade el documento es que estas pruebas que nos llegaron como potentes sonidos de solución y que asimismo, en muy poco tiempo se perdieron en el aire, fueron realizadas con la participación de los partidos políticos.

En la década de responsabilidad castrense siempre estuvieron presentes los políticos. En realidad, ellos fueron los que dieron contenido doctrinal a un determinado movimiento y ellos fueron los que aconsejaron esta o aquella dirección para salvar al país de sus agonías.

No es necesario realizar una revisión para llegar a la conclusión irrebatible de que los programas de gobierno fueron preparados por equipos integrados por militares y civiles. Se anunciaron un día con bombos y platillos, proclamas salvadoras y pronunciamientos patrióticos para ser muy pronto descartados como inútiles y caducos. Desde Barrientos hasta Banzer siempre hubo una plata forma de sustentación formada por uno ó mas partidos políticos. El edificio de las nuevas ideas que resultó mal concebido no bien se inició su construcción fue en todos los casos, sin excepción, planificado por los políticos de turno. En este esquema de fracasos debemos incluir a socialistas y derechistas, e izquierdistas moderados. Nadie se salva de la responsabilidad que un día asumieron y hoy no la reconocen.

Las fórmulas de solución no se elaboraron con exclusión de los civiles. Todo lo contrario. Ellos fueron quienes prepararon y las pusieron a consideración de los militares, a quienes encandilaron aprovechando su patriotismo y voluntad de colocar al país en la ruta del progreso. En consecuencia, la responsabilidad es mancomunada, no es únicamente castrense, sino también de los políticos que se acercaron al gran cuartel general. Aún más. Los políticos fueron los que golpearon las puertas del cuartel para ser escuchados en sus rotundas afirmaciones de nacionalismo o socialismo para solucionar los muchos y complejos problemas bolivianos.

Ningún partido puede arrojar la primera piedra. Lo pintoresco en nuestra vida política es que los aliados civiles de ayer son los que impugnan a las FF.AA. de los errores de esta última década, sin recordar sus responsabilidades en el fracaso sistemático de los ensayos que tocaron todos los matices de la paleta política.

Confusio

Comentarios sobre el Código de Procedimiento Penal

La extradición

Por el Dr. JULIO LOPEZ L.

Continuando con este tema del que nos hemos ocupado en anteriores publicaciones, con el propósito, sobre todo, de orientar el criterio de los jueces y tribunales, aclarando el sentido y los alcances de las disposiciones del nuevo Código de Procedimiento Penal, a fin de facilitar su aplicación a las causas en trámite, nos corresponde hoy abordar dos cuestiones que son de justificada significación: la extradición y el habeas corpus, instituciones jurídicas de palpitante actualidad en todo tiempo y que, por tanto, merecen ser debatidas en la prensa y en los círculos universitarios y forenses.

LA EXTRADICION

Como se sabe, la extradición es un procedimiento que tiene por objeto la entrega del acusado o del condenado, para juzgarle o ejecutar la pena, mediante petición del Estado donde se perpetró el delito a aquel otro en el que buscó refugio el delincuente.

Como dice JIMENEZ DE ASUA: "Puesto que las leyes penales son territoriales y las sentencias represivas no se ejecutan en el extranjero, es preciso resolver el caso, harto frecuente, de que una persona perseguida como autora de un delito o condenada ya, se refugie en el territorio de otro Estado: para resolver estos casos se halla la **extradición**, que consiste en la entrega que un Estado hace a otro Estado de un individuo acusado o condenado, que se encuentra en su territorio para que en ese país se le enjuicie penalmente o se ejecute la pena" (Tratado de Derecho Penal, Tomo II, pag. 771).

Ahora bien, en la redacción del texto del Nuevo Código del Procesamiento Penal vigente, se ha procurado emplear un lenguaje sencillo y apropiado, desterrando ciertos tecnicismos que no están al alcance de todos, para que los tribunales no encuentren dificultades en su aplicación, tarea por cierto muy importante, pero a menudo ardua.

El Jurista que explore a fondo el Anteproyecto del Código de Procedimiento Penal elaborado por la Comisión Codificadora en la que tuvimos participación, encontrará que la extradición fue reglamentada en su trámite, cabalmente con el fin de que tales preceptos jurídicos sean obligatorios, para los jueces y tribunales.

Lamentablemente, en el trabajo de las comisiones codificadoras, no se llegaron a coordinar sino en parte mínima los Anteproyectos del Código y del Procedimiento en esta materia, porque ambos se fueron preparando simultáneamente; de ahí que no es extraño que se noten ciertas divergencias aunque sólo aparentes entre el articulado de uno y otro texto legal.

Dada la anterior situación, que puede originar criterios contrapuestos o erróneos en la interpretación de los preceptos del Código sustantivo y del Código Procesal, conviene analizar el sentido jurídico de las disposiciones relativas a la **extradición** que figuran tanto en el primer Código como en el segundo, con el propósito de aclarar su significado y sus alcances, a la luz de la legislación de otros países, de la doctrina del Derecho Universal, formulada por notables tratadistas y de la Jurisprudencia universal y así podrá conocerse la mente de la Comisión Codificadora en materia de extradición, para que las disposiciones pertinentes sean aplicadas con acierto y corrección.

Desde luego, cabe advertir que de acuerdo con los principios en los que se inspiró la reforma de **nuestro ordenamiento jurídico**, un Código de Procedimiento Penal, no puede incursionar en aspectos exclusivamente relacionados con la aplicación de la ley penal sustantiva o de fondo y con otras exigencias de orden penal, referentes a la culpabilidad o inocencia de la persona cuya entrega se pide, sino que debe circunscribirse, como es sabido, al procedimiento de la extradición, vale decir, a los trámites de rigurosa observancia para los tribunales, o sea, a determinar las reglas específicas que deben aplicarse para declarar la procedencia o improcedencia de la extradición, declaración que compete a la Corte Suprema de Justicia, que de acuerdo con el Art. 53 Atribución 21 de la LEY de Organización Judicial Vigente, es el Tribunal que debe conocer de los procedimientos de extradición solicitados por tribunales del exterior, debiendo comisionar a una autoridad inferior la sustanciación y acumulación de pruebas si acaso existieran cuestiones de hecho que demostrarse.

El Art. 44 del Código de Procedimiento Penal vigente estatuye, con referencia a los casos en que procede la extradición pasiva, que el Ejecutivo podrá entregar a los gobiernos de países extranjeros que la solicitaron "**bajo protesta de reciprocidad**" a todo individuo acusado o condenado por los juzgados o tribunales del país requirente, siempre que se trate de un delito cometido en su territorio y que permita la extradición conforme a los tratados internacionales".

Al emplear la figura jurídica "**bajo protesta de reciprocidad**" no se ha referido de ningún modo a los tratados internacionales de extradición, que según enseña el mismo tratadista JIMENEZ DE ASUA, "**son acuerdos interestatales** en que los Estados se comprometen a entregarse mutuamente a los responsables de los delitos que el propio tratado enumera, conforme a las condiciones estipuladas y según las formalidades convenidas; siendo hoy el tratado internacional la regla más común en materia de extradición; empero, a veces, la entrega del acusado o condenado puede establecerse por "**convenios o declaraciones de reciprocidad**" que no deben ser confundidos con los **tratados de extradición**";, el caso se presenta, cabalmente, cuando un Estado desea obtener la entrega de un delincuente, de otro país **con el que no tiene tratado de extradición**. Para colmar esta laguna, como enseña el mismo tratadista citado, es posible que, en orden al caso concreto, se estipule un **convenio o declaración en la que el Estado requirente se comprometa con el Estado requerido, a resolver con el mismo criterio los casos análogos que pueden presentarse**; de manera que podemos admitir el **convenio o declaración de reciprocidad** como principio jurídico válido, universalmente aceptado, para el caso de que no hubiere tratado de extradición, ya que este instituto jurídico tiene como finalidad esencial la asistencia internacional o el auxilio mutuo que los Estados deben prestarse para la **represión del delito** a fin de que no quede impune.

Este fue el propósito en el que se inspiró el Art. 44 del Procedimiento Penal que constituye ley interna del ordenamiento jurídico, ley que tiene preferente aplicación al Art. 3o del Código punitivo, disposición que estaría demás en un Código de esta naturaleza, a pesar de que desentrañando su sentido y alcances, se ve que este precepto subordina la extradición a la existencia de un tratado internacional y, alternativamente, a un convenio de reciprocidad en que el Estado requirente, como ya se ha dieho, se compromete con el Estado requerido, a resolver con el mismo criterio los casos análogos que pueden presentarse. De allí, se llega a la conclusión de que jurídicamente hablando, "**convenio de reciprocidad**", equivale a "**declaración de reciprocidad** y a "**protesta de reciprocidad**" cuando se solicita la entrega con promesa de estar a la recíproca en otros casos semejantes; ésta es la mente del Art. 44 del Código Procesal Penal, cuya supremacía con referencia al Código punitivo proviene del hecho fundamental de que al Código Procesal le corresponde, legislar el **aspecto procedimental de la extradición**, en tanto que en el Código Penal debe imperar el **aspecto sustantivo** de esta institución, esto es, el delincuente, la materia punible y la penalidad.

Si bien la repetida disposición contenida en el Art. 44 del Código adjetivo, en su última parte, agrega "**y que permita la extradición conforme a los tratados internacionales**", esta adición se limita a los **trámites, requisitos y formalidades** que para, la extradición establecen los tratados sobre esta materia, como que en efecto el Anteproyecto del Código de Procesamiento Penal elaborado por la Comisión Codificadora, contempla a este efecto disposiciones concretas en el **Capítulo quinto** suprimidas sin razón justificada en el texto oficial: como las siguientes que fueron tomadas de tratados internacionales aceptados por Bolivia y especialmente del de Montevideo de 1889.

Art. 124 (**Casos en los que procede**) Procederá el pedido de extradición del procesado o condenado:

1).- Cuando la Nación que lo reclamase tuviese jurisdicción para conocer y fallar en juicio sobre la infracción que motivase el pedido.

2).- Cuando la infracción penal, por su naturaleza o gravedad, autorizase la entrega.

3).- Cuando la Nación que lo reclamare presente documentos que según sus leyes autoricen la prisión y el enjuiciamiento del reo.

4).- Cuando el delito no estuviere prescrito con arreglo a la ley del país reclamante.

5).- Cuando el reo no hubiere sido penado por el mismo delito, ni cumplido su condena.

Art. 125.- (**Hechos que autorizan la entrega**). **Los hechos** que autorizan la entrega del reo serán:

1).- Respecto de los presuntos delincuentes las infracciones que según la ley penal de la Nación requirente, se hallasen sujetos a una pena privativa de libertad no menor de dos años u otra equivalente.

é).- Respecto de los sentenciados, los que fueren sancionados con un año de la misma pena como mínimum.

Art. 126.- (**Casos en los que no procede la extradición**). No son susceptibles de extradición los reos de los siguientes delitos cuya calificación corresponde al Estado requerido:

El duelo.
El adulterio.
Las injurias y calumnias.
Los delitos contra los cultos.
Los delitos militares.
Los delitos políticos y los que tuviesen conexión con ellos.

Finalmente, en cuanto a la **extradición activa**, que tiene por objeto la entrega de un procesado o condenado en Bolivia que se pide a otro Estado, el Anteproyecto tuvo especial cuidado en redactar e introducir con el detalle necesario el procedimiento a seguirse para tal fin, como podrá verse en los Arts. 130 y siguientes del referido Anteproyecto, articulado que se ha suprimido en el texto oficial no obstante su importancia práctica indiscutible y su innegable utilidad para abogados, jueces y autoridades administrativas y diplomáticas.

En el siguiente comentario, nos ocuparemos de la parte procedimental del Habeas Corpus, recurso heroico que persigue la protección Jurisdiccional de la libertad física o individual.

NOTICIA DE PERFIL

Huelga de sed

En vista de que Samapa ha decidido liquidar por la tortura a varios barrios paceños a los que niega el agua, he decidido sacrificarme yo solo exigiendo a Samapa la provisión del vital elemento y declarándome en huelga de sed hasta que las autoridades de esa institución se conmuevan, no de mi sino de millares de paceños.

Ya va un mes que mi barrio –para citar un ejemplo– no tiene agua, o ésta llega a algunas casas durante una hora, después de Barnabás Collins, con un mísero chorrito que me hace imaginar siempre a un anciano Ingeniero Hidráulico después de haber bebido medio vaso de cerveza.

Centenares de llamadas telefónicas a Samapa formulando reclamaciones. Artículos de prensa firmados por augustos columnistas como Confusio. Quejas y denuncias publicadas en la prensa. Nada. Dice el Gerente de Samapa que deben existir cañerías obstruídas. Debe ser. Lo único cierto es que no tenemos agua.

Ya no queda otro recurso que el del sacrificio de la propia vida en aras de un ideal superior, de una superior necesidad colectiva. Y yo estoy dispuesto a sacrificarme declarándome en huelga de sed hasta llegar a las últimas consecuencias. Venga el martirio. Bienvenido sea si con él mis congéneres paceños van a tener agua.

Muchos políticos mundialmente famosos desde Mahatma Ghandi hasta Hernán Siles Zuazo utilizaron el recurso de la huelga de hambre para conseguir fines políticos o propagandísticos determinados. No quiero desmerecer su sacrificio ni sus altos ideales, pero una huelga de hambre es una pichanga en comparación con una huelga de sed. Al menos para mi a quien la comida nunca le fascinó. Podría declararme en huelga de hambre, pero no tendría chiste porque mucha gente confundiría mi noble gesto con un afán de dieta para perder unos gramos. La huelga de sed es más drástica y no sé de nadie que hasta ahora la hubiera realizado.

A partir de las cero horas de ayer me hallo en huelga de sed. No beberé una gotica de nada, ni siquiera agua, ni siquiera whisky, ni tampoco vodka, ni chuflay, ni chicha, ni cerveza. Nada, absolutamente nada. Al escribir esta nota, ya siento los síntomas de una deshidratación en mi organismo, algo parecido al "chaki", pero peor porque el remordimiento es por no haber bebido.

Soy conciente de mi sacrificio. Puedo morir de sed. No se culpe a nadie de mi muerte, señor Juez, sólo a Samapa. Porque por culpa de Samapa, por su indiferencia ante nuestro tormento por falta de agua, decidí declararme en huelga de sed hasta que yo muera o hasta que Samapa provea de agua a mi barrio y a otros barrios paceños.

Adiós. Tal vez este sea mi último artículo. Pero desde el Cielo seguiré exigiendo a Samapa que nos proporcione a los paceños el agua que necesitamos. Adiós. No lloréis mucho por mi, aprovechad esas lágrimas para regar vuestros jardines o para hacer una sopa de cebolla que es muy rica.

PAULOVICH

P.S. A las pocas horas de haber escrito esta nota, Samapa nos dio agua para no complicarse con mi muerte y al saber que mi huelga de sed iba a acabar conmigo. Concluída mi huelga de sed y después de agradecer a Samapa, me fui al "Giorgissimo", donde todavía estoy.

Vallegrande

Esperan entrega oficial de dos centros de educación

VALLEGRANDE, 14 (PRESENCIA) - Dos centros de educación para adultos funcionan normalmente en esta ciudad, pero todavía no con carácter oficial, mientras no sean inaugurados por las autoridades del Ministerio de Educación, cuyo arribo se espera confirmar en los próximos días.

Se trata del Centro de Estudios para Adultos (CEMA) y del Instituto Boliviano de Aprendizaje (IBA), ambos establecimientos cuentan con más de 150 alumnos, en su mayoría gente que trabaja durante el día y tiene interés en superar su formación en humanidades.

Pilar Barrancos, Supervisora Regional de Educación en Vallegrande, ha sido una de las impulsoras de estos centros, juntamente con otros maestros que gestionaron ante las autoridades la urgente instalación, ante la necesidad de dar a los adultos, mayormente jóvenes, una complementación en su educación.

IBA, un centro de enseñanza femenina, está creciendo notoriamente. Hasta hace unos meses muchas jóvenes debían adquirir experiencia en cuanto a economía doméstica, labores artesanales, corte y confección, peinados y otras ramas, en sus propios hogares, si tenían oportunidad. Ahora, IBA les facilita su perfeccionamiento dentro el campo académico.

La profesora Barrancos estima que con el tiempo los talleres de IBA irán creciendo. "Existe, dijo, interés en las alumnas y demuestran una habilidad sorprendente para aprender, sin embargo, será necesaria la cooperación de las autoridades del Ministerio de Educación, para superar algunos problemas internos".

Totalmente paralizadas obras del Laboratorio Ecológico de Magdalena

MAGDALENA, (PRESENCIA).- Saúl Clementelli Arza. La construcción que origina este comentario, después de más de dos años de ardua gestiones, que datan desde 1969, año que la fiebre hemorrágica sentó su base de la muerte en esta población, después de asolar (por el fallecimiento y éxodo) los rancherios que forman el cantón Orobayaya y La Cayoba, se encuentra paralizada en "medio camino", desde mediados del año pasado. La responsabilidad en esta obra que se levanta en "La Granja", a casi cuatro kilómetros de esta ciudad, aún no se tiene bien establecida, debido a las recriminaciones que se hacen los organismos financieros del Ministerio de Salud y el Comité de OO.PP. y Desarrollo del Beni, quien tiene a su cargo los trabajos, en virtud de convenio firmado entre ambas partes.

De nada ha valido la presencia de arquitectos e ingenieros del organismo de desarrollo; lo cierto es de sobra, hizo que la dirección de los trabajos no se llevara como era de esperar, dada la importancia y la finalidad que se persigue con el funcionamiento de este laboratorio (llegar hasta la fabricación de la vacuna para erradicar la salud de los pobladores de estas zonas afectadas por la fiebre hemorrágica).

Los contratiempos nacieron con el mismo proyecto, ya que, según se sabe, en el Departamento de Arquitectura del Ministerio de Urbanismo y Vivienda, los cálculos fueron hechos para una obra a construirse en la ciudad de La Paz, error garrafal que impactó seriamente su ejecución, pues, dando un solo ejemplo, el cemento fue avaluado a $b. 22 la bolsa (precio La Paz en aquella época), siendo que este material, puesto en el aeropuerto de Magdalena, llegó al costo de $b. 110 la bolsa. Para subsanar esta tremenda falla, el presupuesto original de $b. 197.000.-- fue reajustado con la suma de $b. 200.000.-, agregando a esto el 40% de incremento, por motivo de la devaluación de nuestro signo monetario.

Jefes de reparticiones responsables del Ministerio, han expresado muchas veces que los recursos están disponibles, pero, funcionarios del Comité de OO.PP. protestan contra la burocracia crónica de los organismos financieros que, al largar los recursos con "cuentagotas", se ven interferidos en sus buenos propósitos.

Comenzó en Bermejo la instalación de equipo electrógeno

TARIJA, 14 (PRESENCIA).- Angel Baldivieso Echazú, Presidente del Comité de Obras Públicas y Desarrollo de Tarija, informó los trabajos de instalación de los nuevos motores, que suministrarán luz electrica a Bermejo, han sido iniciados, estimándose que ellos tendrán una duración de cuarenticinco días, aproximadamente.

De esta manera, la importante población fronteriza ubicada en la Provincia Arce de este Departamento, contará con dos grupos energéticos, con una producción total de cuatrocientos kilowatios.

Por otra parte, se hizo saber que se llevan a cabo los trabajos relacionados con el tendido de la nueva red eléctrica de distribución, a fin de que este importante servicio público pueda ser inaugurado a la brevedad posible.

Presentaron informe económico de festejo en Universidad de Sucre

SUCRE, 14 (PRESENCIA).- Los gastos efectuados con motivo del CCCL aniversario de la Universidad de San Francisco Xavier, alcanzan a la suma de 265.950.63 pesos bolivianos.

El informe económico fue dado a conocer por el Rector, Luis Rivera Cortez, en conferencia de prensa, donde también exhibió los 123 comprobantes de egreso que respaldaban haberse manejado los fondos "con absoluto cuidado y racionalidad".

El Gobierno Central asignó 500 mil pesos para la celebración. El Consejo Nacional de Educación Superior aportó 50 mil y otros 20 mil se recibieron de las universidades Gabriel René Moreno, Tomás Frías y José Ballivián.

El saldo bancario disponible, luego de cubiertos los gastos que significaron pago de pasajes, viáticos, comunicaciones y otros emergentes de los diferentes actos del programa, alcanza a 330 mil pesos. Cerca de 150 mil servirán para cubrir el costo de varias publicaciones, entre ellas "La Historia de la Universidad de Chuquisaca" cuyo autor es el padre Just, a quien se solicitó la autorización respectiva.

Rivera Cortez se refirió luego al saldo de los 200 mil, señalando que existen 3 alternativas. La primera a la adquisición de mobiliario y equipo para las Facultades y sus Carreras. Ampliar la televisión a circuito abierto, o equipar la imprenta, de manera que pueda circular en esta ciudad un periódico, son las otras dos posibilidades que citó el Rector.

La decisión será adoptada luego de una consulta a profesores y alumnos. Solicitó a la prensa generar corrientes de opinión acerca de la manera más útil de disponer el remanente" el cual en lo posible debería convertirse en una inversión rentable".

Aclaró que los egresos estuvieron por debajo de lo previsto. "Hemos administrado con sentido de ahorro y el resultado será ampliamente beneficioso para nuestra Universidad" expresó.

SUPERVISION.- Mientras soldados fumigan los terrenos recién sembrados de tabaco negro, en la región de Mairana, técnicos en ese cultivo controlan la buena calidad y el tamaño de las hojas del tabaco que se produce en las plantaciones administradas y dirigidas por COFADENA.

COFADENA aumentó cultivos de tabaco en Santa Cruz

MAIRANA, 14 (PRESENCIA).- La Corporación de las Fuerzas Armadas de Desarrollo Nacional (COFADENA) ha incrementado en el valle cruceño sus cultivos de tabaco. Las plantaciones experimentales del período pasado han dado resultados optimistas.

Actualmente, COFADENA tiene varias hectareas sembradas con tabaco negro y al parecer ha empezado a buscar mercados en el exterior, con miras a intensificar el cultivo.

Aunque los militares dicen que no existe motivo para que los agricultores de la región se muestren suceptibles ante una posible competencia en la producción de tabaco negro, lo cierto es que habrá excedente de producción este año, y falta de mercado, principalmente por los precios que estarían por encima de los que rigen en el mercado internacional.

Por otro lado, se asegura que los costos de operación en COFADENA son mucho menores, debido a la mano de obra, obtención de insumos principalmente insecticidas y el asesoramiento constante de técnicos.

La corporación militar de desarrollo ha iniciado en el departamento una serie de proyectos agrícolas. En Guabirá y Abapó, este año se sembrarán más de 2.000 hectáreas de trigo tropical Los soldados se encuentran actualmente haciendo trabajos de desmonte. En Montero cuenta con plantaciones de caña.

Corte Suprema donó p... a Universidad de Suc...

SUCRE, 14 (PRESENCIA).- La Corte Suprema de Justicia de la Nación descubrió el pasado jueves, una placa de bronce que significa el homenaje al CCCL aniversario de fundación de la Universidad de San Francisco Xavier.

En el discurso pronunciado en la oportunidad, el Presidente del Supremo Tribunal dijo: "Se habla mucho de integración y desarrollo, de nacionalismo y de unidad patriótica. Tales son en verdad los grandes imperativos, las condiciones de existencia de la Nación Boliviana, para afianzar el espíritu nacional en las realizaciones sociales y económicas, con orgullo de raza, para llegar como dijera un escritor nuestro, al cambio del prejuicio por el raciocinio."

"Debemos invertir el conocido concepto pesimista para que alguien diga pueda decirse, allá, en el corazón de la Cordillera de los Andes, todo era adverso y negativo, excepto el hombre. Esa será la Universidad digna del hermoso lema que Vasconcelos acuñó para la de Méjico: Por mi raza hablará mi espíritu".

La placa fue descubierta por la esposa del Presidente de la Corte Suprema y representantes del Dr. Jorge Pares y Pares, de don Luis Paz, Rector de la Universidad Judicial, instituciones que han sido cobijadas sus sendos estudios, ha hasta hoy."

Luis Rivera Cortez, Rector de la Universidad Xavier, agradeció el homenaje del Supremo Tribunal, y en su discurso presó Ahora que las convenciones de que se habla boliviano existe plena conciencia de que la integración permitir desorientación en la conducción de los destinos de la patria, pues, dijo, estamos llenos de sentido de responsabilidad y la labor de tan vere... luciones no ha sido en vano.

"La vigencia de... prosiguió la Universidad Supremo Tribunal de permanecerá inalterable. Instituciones como la de hoy y como siempre, existan hombres con un ideal del sacrificio y verdaderos combates por libertad y la justicia".

TESTIMONIO Nº. 175/74

CORRESPONDE.- Nº 175/74.- TESTIMONIO DE LA ESCRITURA PUBLICA DE CONSTITUCION DE SOCIEDAD DE RESPONSABILIDAD LIMITADA, QUE SUSCRIBEN LAS SEÑORITAS MARTHA CISNEROS, ERNESTINA CISNEROS VICTORIA Y GLORIA NANCY VARGAS HERBAS, QUE GIRARA BAJO LA RAZON SOCIAL DE "COMBOI LIMITADA", CON UN CAPITAL INICIAL DE CIEN MIL PESOS BOLIVIANOS.---En la ciudad de La Paz a horas nueve del dia cuatro del mes de Mayo de mil novecientos setenta y cuatro años; ante mi: MARIA HORTENSIA PARAVICINI Notario de Fé Pública de Primera Clase de este Distrito Judicial y testigos que al final se nombrarán, y suscriben, fueron presentes las señoritas Martha Cisneros, Ernestina Cisneros Victoria y Gloria Nancy Vargas Herbas; mayores de edad, solteras, con domicilio en esta ciudad, y hábiles por ley, hemos resuelto constituir y organizar como por la presente escritura lo hacemos, una sociedad de responsabilidad limitada, al amparo de la ley de doce de marzo de mil novecientos cuarenta y un años, y demas disposiciones relativas del Código Mercantil y conforme a las estipulaciones de las cláusulas que siguen:--- SEGUNDA.-- La sociedad se dedicará a la importación y exportación de artículos en general sin limitarlos alguno, sometiéndose en todo caso a las disposiciones vigentes en la actualidad, o a lo que en lo sucesivo llegare a dictar el Supremo Gobierno.--- TERCERA.-- La sociedad que se constituye tendrá la denominación de "Coimbol limitada", con domicilio legal y principal en la ciudad de La Paz, Bolivia, pudiendo abrir e instalar sucursales, oficinas, agencias, etc., tanto en el interior, como en el exterior del País.--- CUARTA.--- La duración de la sociedad será por tiempo indefinido, debiendo constituir el cincuenta por ciento de las utilidades líquidas que arroje el balance anual, para formar el fondo de reserva legal, hasta que el mismo alcance el diez por ciento del capital social, pudiendo suspender estas imposiciones cuando el fondo de reserva legal alcance el cincuenta por ciento del capital social.--- QUINTA.--- El capital social lo constituye la suma de CIEN MIL PESOS BOLIVIANOS (100.000), dividido en cien cuotas de un mil pesos bolivianos cada una, las mismas que han sido pagadas en su totalidad en dinero efectivo en la siguiente forma:--- Martha Cisneros, cincuenta cuotas, o sea cincuenta mil pesos bolivianos; Ernestina Cisneros Victoria, veinticinco cuotas, o sea veinticinco mil pesos bolivianos, Gloria Nancy Vargas Herbas, veinticinco cuotas, o sea veinticinco mil Pesos bolivianos.--- SEXTA.--- La sociedad fue constituida bajo la gerencia de una gerente, cargo que se designa a la socia Martha Cisneros, con las mas amplias atribuciones conferidas por ley, como las de suscribir contratos sobre importación y exportación de los artículos que se giren la sociedad, suscribir, descontar, endosar, pagar, cancelar, etc., letras, cheques, vales, pagares, y toda clase de documentos mercantiles, abrir y cancelar cuentas corrientes bancarias, designar y sustituir empleados, fijar haberes, conferir poderes especiales para determinados trámites administrativos o judiciales emergentes del giro comercial, etc., etc., sin mas restricción, de cuando se trate de comprometer mas del cincuenta por ciento del capital social, para lo cual será necesaria la aprobación unánime de todas las socias.--- SEPTIMA.--- En caso de ausencia u otro impedimento de la gerente nombrada, la gerencia será encomendada a la señorita Gloria Nancy Vargas Herbas, ó a la señorita Ernestina Cisneros Victoria, en defecto de cualquiera de las otras dos socias, los emolumentos de la gerente, así como la sustitución de los mismos en caso de que se encuentren interesados en los intereses sociales, se hara por acuerdo unánime de las demas socias.--- OCTAVA.--- El ingreso de nuevos socios requerirá aprobación por acuerdo unánime de todas las socias, en caso de que cualquiera desee vender sus acciones, las otras dos socias, tendrán preferencia, para la compra en igualdad de condiciones con terceros; si la venta fuese de la totalidad de las acciones de una socia, la transferencia no podrá hacerse sin la aprobación de las otras dos.--- NOVENA.--- En caso de fallecimiento de una socia, podrá subsistir la sociedad con sus herederos, si ellos así lo desean, caso contrario la sociedad quedará disuelta por derecho, lo que por ley, no puede haber sociedad limitada con menos de tres socios, si al tiempo del fallecimiento de una socia la sociedad hubiese llegado a tener mas de tres socios, los herederos del fallecido quedan en libertad de continuar o no en el giro, debiendo transferir sus acciones en este segundo caso en favor de los socios ó socias que quedaren, con preferencia a terceros en igualdad de condiciones.--- DECIMA.--- El capital de la sociedad podrá ser aumentado, bien sea por nuevos aportes de las socias, ó incorporaciones de nuevos socios o socias, por capitalización de reservas, pero siempre por acuerdo unánime de votos, toda disminución del capital, deberá acordarse, así mismo por unanimidad de votos.--- UNDECIMA.--- La parte que corresponda a cada socia en pérdidas y ganancias será proporcional al monto de sus cuotas, los dividendos serán pagados proporcionalmente en la forma anual y únicamente de las utilidades.--- DECIMA SEGUNDA.--- Anualmente al treinta y uno de Diciembre, se hará un balance ordinarios, pudiendo también hacerse en cualquier época del año balances extraordinarios, cuando así lo acordaren la mayoría de las socias.--- DECIMA TERCERA.--- De las utilidades que se obtengan en el giro comercial, y pagadas que sean todas las obligaciones administrativas (sueldos, alquileres, etc.) se descontará un cinco por ciento como reserva social a la formación de nuevos capitales, de cada año, que tributo entre las socias en proporción a sus aportes de capital.--- DECIMA CUARTA.--- Todo conflicto que se suscitare entre las socias, sea durante el giro o en caso emergencia del giro comercial o de la interpretación de este contrato, será resuelto en única instancia, por un arbitro único, designadas como tal, el Presidente de la Cámara de Comercio.--- DECIMA QUINTA.--- En todo lo que no se oponga a las anteriores cláusulas, serán aplicadas en el giro social las previsiones contenidas en la precitada ley de doce de marzo de mil novecientos cuarenta y uno.--- Usted, señorita Notaria, se servirá agregar las demas formalidades de ley y estilo.--- La Paz, dos de Mayo de mil novecientos setenta y cuatro.--- Fdo. Arturo Palacios Alcocer.--- Abogado.--- Firmado: cuarenta y nueve mil setecientos cuarenta y uno.--- Fdo. M. Cisneros.---Martha Cisneros.--- Carnet de Identidad número doscientos veintidos mil setecientos noventa y cinco.--- La Paz.--- Fdo. Ernestina Cisneros V.--- Ernestina Cisneros Victoria.--- Carnet de identidad número diez mil novecientos setenta y seis.--- La Paz.--- Fdo. Nancy Vargas H.--- Gloria Nancy Vargas Herbas.--- Carnet de identidad número trescientos setenta y cinco mil cuatrocientos uno.--- La Paz.--- COMPROBANTE DE PAGO.--- Administración Distrital de La Paz.--- Número cero treinta y siete mil doscientos diez.--- Fecha tres de mayo de mil novecientos setenta y cuatro.--- Nombre "Coimbol Limitada".--- Numero de Registro Fiscal.--- Claves.--- Pormenores.--- Importe.--- Por ciento.--- Importe.--- Cien.--- Cuarenta y seis.--- cero cinco.--- Su pago en timbres de transación sobre una minuta de constitución de responsabilidad limitada la misma que girara bajo la razon social de la firma del rubro con un capital inicial de pesos bolivianos cien mil.--- Que por mil.- Doscientos.- Claves: treinta y seis.-cero cinco.- Valor Novecientos mil.- Uno por mil.-cien.- Clave: treinta y seis-cero cinco-transacción.- cien.- Clave: noventa y cinco-cero cinco- Reposición de Comprobantes.--- Cien Pesos bolivianos cuatrocientos diez.- Son: cuatrocientos diez con cien pesos bolivianos.- cuatro sellos de la Renta.- Fdo. Verificado.- Control.- Pagado.- Departamento Control Interno.- Fdo. Nicolás Saravia Suxo.- Supervisión de Liquidación.- Fdo. R. Pinto.--- Concuerda.--- CONCLUSION.--- Es conforme con la minuta original y comprobante de pago de impuestos fiscales, documentos que transcribo fiel y literalmente, han sido numerados y agregados a la colección de escrituras de su clase de acuerdo a lo establecido por los artículos treinta y uno de la Ley del Notariado y treinta y cuatro del Código Civil.--- Por el tenor de lo, en la vía y forma que mas haya lugar en derecho, las comparecientes aprueban y ratifican el tenor de la presente escritura de constitución de sociedad de responsabilidad limitada, suscrita bajo los términos de su redacción.--- En su testimonio, la suscriben y firman, juntamente con los testigos instrumentales ciudadanos Jorge Alcócer y Tomás Arauz, ambos mayores de edad, vecinos, hábiles para ejercer oficinistas, hábiles por derecho, de lo que doy fe.--- Firmado.--- Martha Cisneros con C. de I. Nº 227705.--- La Paz.- Firmado.--- Ernestina Cisneros V., con C. de I. Nº. 10986.--- La Paz.--- Firmado.--- Nancy Vargas Herbas con C. de I. Nº 375401.--- La Paz.--- Firman: J. Alcocer.- T. Arauz.--- Testigos.- Ante mi.--- MARIA HORTENSIA PARAVICINI MOSCOSO.--- Notario de Fe Publica de Primera Clase.--- Sello Notarial.--- DOY FE.----- CONCUERDA el presente testimonio con las piezas originales de su referencia a las que me remito en caso necesario. El presente es franqueado a petición verbal de parte interesada y dentro del año de su otorgamiento. Después de confrontado y corregido fiel y legalmente, lo autorizo, firmo y signo en la ciudad de La Paz, a los siete días del mes de Mayo de mil novecientos setenta y cuatro años.--- LLEVA ADHERIDO EL CORRESPONDIENTE TIMBRE DE LEY.--- Fdo. Hortensia Paravicini Moscoso.- Notario Público de 1ra. Clase.----

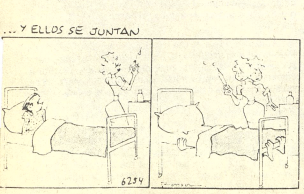

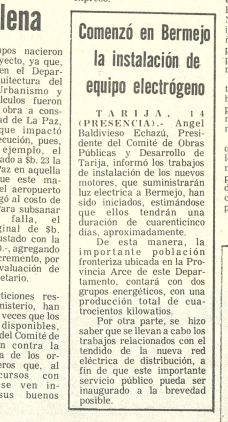

SALUDO DE LA CONFEDERACION SINDICAL DE TRABAJA... BANCARIOS Y RAMAS AFINES DE BOLIVIA "CONSTBRA... A LOS TRABAJADORES BANCARIOS Y RAMAS AFINES DEL...

Cuando la clase trabajadora bancaria y de ramas afines apresta a conmemorar hoy 15 de mayo un aniversario más de fundación, el Comité Ejecutivo Nacional de la Confederación Sindical de Trabajadores Bancarios y Ramas Afines de Bolivia "CONSTBRA", al exteriorizar su saludo fraterno a todos los ... dos del país, cree deber ineludible expresar que este día ... nificativo para todos los trabajadores que componen esta ... ganización nacional, se ve empañado por el alejamiento de ... secretario ejecutivo c/ Mario Paz Soldán y los c/. ... Ameller, Luis Tito Ortiz y Ruffo Valencia miembros de la ... ración Departamental de La Paz; y por ese motivo expresa ... más que no cesará en la tarea emprendida por conseguir ... torno a la patria y por ende al seno de la familia bancaria.

En este magno día la CONSTBRA exhorta a sus afiliados ... su trabajo tesonero, unidad y lucha, sirvan de impulso ... demanda de los derechos que como pueblo nos corresponden.

Por último la CONSTBRA haciendose eco del pedido de ... sectores que a su vez componen la Centra Obrera Boliviana, ... al Supremo Gobierno el funcionamiento de su organismo cen... por ser voluntad de toda la clase trabajadora de Bolivia.

Al reiterarles nuestro saludo fraterno a los hermanos bancarios y ramas afines del país, y augurando mejores días, reafirmamos nuestra fe por la unidad y lealtad indestructible de nuestro sector.

Por la Confederación Sindical de Trabajadores Bancarios y Ramas Afines de Bolivia.

Raúl Pantoja A., SEC. DE CONFLICTOS; Ana María Pando ... SEC. DE CONFLICTOS; Ruperto Ferreyra G., SEC. GENERAL; Mario Saavedra V., SEC. P. Y PROPAGANDA; Luis D... Roca, SEC. DE HACIENDA.

La Paz, 15 de Mayo de 1974

SE VENDEN CERDOS DE RAZ...

El Comité de Desarrollo y OO.PP. de Chuquisaca ... para la venta en el Centro de Mejoramiento Porcin... Monteagudo 24 cerdos machos, reproductores de ... Cinco de ellos son de raza Hamshire y de 7 a 8 meses ... edad. Diecinueve son de raza Duroc y de cinco a ... meses de edad. Los precios aproximados de venta ... Monteagudo son de 3450 a 8400 pesos cada uno, segun ... edad del animal.

Los interesados en comprar esos reproductores de ra... pueden ponerse en contacto con División de Fome... Agropecuario, Comité de Desarrollo, Sucre, o direc... mente con el Ing. Armando Orías, Centro de Mejoram... to Porcino, Monteagudo, Chuquisaca.

RELACIONES PUBLICAS

Sucre, 7 de mayo de 1974

MINISTERIO DE URBANISMO Y VIVIENDA
DIRECCION GENERAL DE PROMOCION COMUNAL. DIRECCION GENERAL DE CATASTRO URBANO

CONVOCATORIA A PROPUESTAS

Se convoca a las firmas Importadoras o Empresas Comerciales legalmente establecidas, para la provisión de dos vehículos tipo Jeep, doble tracción, con destino al uso de las actividades de la Dirección General de Promoción Comunal y Dirección de Catastro Urbano dependientes del Ministerio de Urbanismo y Vivienda.

Las propuestas deben presentarse en sobre lacrado y con las demás formalidades de ley, hasta el día 2 de junio de 1974, a horas 18 p.m., en nuestra Secretaría, situada en la Av. 20 de Octubre Nº 2230, planta baja.

La Paz, 14 de mayo de 1974

COMITE DE OBRAS PUBLICAS Y DESARROLLO DE TARIJA

PRORROGA DE LA CONVOCATORIA A PROPUESTAS Nº. 13/74

A solicitud de varias empresas constructoras, se pone en conocimiento de los interesados que la convocatoria a propuestas Nº. 13/74, referente a la construcción de la Terminal de Autobuses de la ciudad de Tarija, que se vence el día 3 del corriente, ha sido prorrogada hasta el día 22 de mayo del año en curso.

Consiguientemente los interesados en la misma podrán adquirir el pliego de especificaciones en la Gerencia Administrativa de CODETAR y las propuestas deben ser presentadas con las formalidades de ley, en sobre cerrado, en la mencionada oficina hasta el 22 de mayo próximo, á horas 17.

Tarija, 2 de mayo de 1974

Dr. Angel Baldivieso E.
Presidente de CODETAR

CORPORACION BOLIVIANA DE FOMENTO

LICITACION PUBLICA

La Corporación Boliviana de Fomento invita a las firmas comercializadoras legalmente establecidas en el país, a presentar sus propuestas para la provisión de fierro para construcción, de acuerdo a las especificaciones que serán proporcionadas en la División de Empresas en Operación de la Entidad.

Las propuestas deben ser presentadas en sobre cerrado y lacrado, en el Departamento Jurídico de CBF, Av. Camacho, Edificio La Urbana 4to. piso hasta horas 18.oo del día 27 del presente mes de mayo.

La Paz, 14 de mayo de 1974

Clima de tensión caracteriza Salta

SALTA ARGENTINA, 14 (AP).- Un clima de tensión reinaba hoy en esta provincia 1.400 kilómetros al norte de Buenos Aires, luego de incidentes que se produjeron ayer con un saldo de tres heridos, según fuentes gremiales.

La expectativa se ha registrado con motivo de un paro general de actividades por tiempo indeterminado ordenado por la Confederación General del Trabajo Regional (CGT) y las "62 organizaciones" gremiales, quienes exigen la renuncia o remoción del gobernador Miguel Ragone.

La Central Obrera y las "62 organizaciones" acusan a Ragone de profesar una ideología ajena al peronismo y de "infiltrado marxista y pleno a los intereses del pueblo."

La medida de fuerza se inició ayer, pero no todos los gremios acataron la órden. Por la noche estallaron tres bombas en sedes sindicales que provocaron daños pero no víctimas. En tanto, manifestantes adheridos al paro que se dirigían a la CGT denunciaron que "la policía atacó con granadas a los manifestantes causando tres heridos, uno de ellos en estado grave".

Plan de combate del ERI no contempla provocar una guerra civil en Irlanda

BELFAST, 14 (AP).- El ejército republicano irlandés reconoció hoy que las tropas británicas le confiscaron un plan de combate pero negó que éste contemplase provocar la guerra civil entre católicos y protestantes.

Un vocero del proscrito grupo guerrillero reconoció que la captura de los documentos, anunciada ayer por el Primer Ministro británico Harold Wilson, era un "tremendo golpe publicitario" para Gran Bretaña.

Pero agregó que el ERI, grupo esencialmente católico, triunfa en su campaña por expulsar a los británicos de Irlanda del Norte y unir esta región a la república irlandesa.

Los británicos "quizas están ganando la guerra de palabras", dijo el portavoz del ala provisional del ERI. "Pero no se equivoquen, nosotros continuamos ganando la guerra de balas".

Esta lucha de guerrillas ha causado más de mil muertes en la provincia desde que estalló en agosto de 1969. Solo horas antes de la declaración del ERI el total ascendió a 1.018, al morir dos menores católicos cuando estalló la bomba que transportaban a un garage de Dungannon.

Wilson dijo ayer a la Cámara de los Comunes que un plan "específico y calculado", que contemplaba "violencia implacable e indiscriminada", estaba incluido en los documentos del ERI capturados el viernes en una redada a una casa en Belfast.

El documento no menciona fecha de comienzo de la operación, pero algunos consideran que podría coincidir con la ratificación del acuerdo de Sunningdale, pacto tripartito suscripto el pasado diciembre que contempla mayor cooperación entre Gran Bretaña, Irlanda del Norte y la República Irlandesa.

Pero el vocero del ERI, aunque no negó los detalles del proyecto, aseguró que este era un plan de contingencia para el caso de que estallase la guerra civil.

El plan, tal como ha sido explicado aquí por jefes de seguridad, contemplaba acuciar a la mayoría protestante de la población y alzarla contra los católicos. Para impedir un baño de sangre, el ERI intervendría entonces en calidad de "protector" de los católicos ocuparía ampliar zonas de Belfast, entre ellas los muelles, las estaciones de televisión, los diarios y las instalaciones telefónicas, postales y del gas.

Fusilaron a 12 traficantes de estupefacientes

TEHERAN, 14 (AP).- Doce acusados de tráfico de estupefacientes fueron fusilados hoy, lo cual eleva el número de ejecuciones por tal delito a 223 en poco más de doce años.

De acuerdo con la ley iraniana, toda persona convicta de llevar más de un kilogramo de opio - o diez gramos de heroina - puede ser fusilada.

La operación iranía contra los traficantes ha reducido el contrabando de drogas en un 50 por ciento, según las autoridades de Interpol.

Pero a pesar de ello más de 18.000 personas fueron arrestadas el año pasado por delitos vinculados con la venta de drogas y la mayoría aguarda aún juicio.

EXPECTATIVA.- Tel Aviv 14 (AP).- El Presidente israelí Efraim Katzir mantiene la expectativa en torno a las negociaciones de paz que viene cumpliendo Kissinger. Los primeros resultados no son muy alentadores. (Radiofoto AP especial para PRESENCIA)

No se logró ningún acuerdo para armisticio en Levante

JERUSALEN, 14 (AP).- El Secretario de Estado Henry Kissinger regresó hoy a Israel sin haber logrado acuerdo alguno para un tratado de armisticio en Damasco y con la impresión de que las negociaciones de desligamiento están esencialmente en un compás de espera, según un alto funcionario norteamericano.

Sin embargo, añadió el informante, Siria e Israel han "cedido ligeramente" y se han logrado ciertos progresos en la tarea de poner fin a la guerra de 64 días en el frente sirio. Kissinger regresó a Jerusalen despues de hora y media de conversaciones con el Presidente sirio Hafez Assad.

"No se logró acuerdo alguno. Regreso ahora a Israel para comunicar al gobierno nuevas ideas y consideraciones sirias", anunció Kissinger al salir del aeropuerto de Damasco para el vuelo de 45 minutos a Israel.

Kissinger reanuda las conversaciones con la Primer Ministro israelí Golda Meir y con su equipo negociador, y regresará a Damasco mañana.

Un funcionario norteamericano dijo que Kissinger habrá de saber mañana si las "diferencias restantes" pueden ser allanadas para lograr un acuerdo de desligamiento en Golán.

El viaje de hoy de Kissinger fue el cuarto a Damasco y el octavo a Israel en su misión de paz de 17 días.

Los periodistas a bordo del avión de Kissinger recibieron la noticia de que en un plazo de 36 horas el funcionario decidirá si ha de continuar sus gestiones o volver a Washington para dejar a los sirios e israelíes algunas semanas de estudio de las propuestas.

Los funcionarios norteamericanos dijeron que las negociaciones parecian haber llegado a un punto en que aún cuando Kissinger no logre un acuerdo parcial en sus gestiones presentes, la suspensión de las conversaciones no eliminaría las posibilidades de paz.

Los problemas principales continúan siendo al parecer el curso de una linea de demarcación en Golán, y el control de tres colinas estratégicas que dominan afincamientos israelíes. El gobierno de Tel Aviv se ha comprometido públicamente a mantener sus posiciones en estas colinas.

Las alturas en cuestión constituyen una linea de demarcación natural para los territorios sirios ocupados por Israel en la guerra de 1967, donde se han establecido 18 comunidades agrícolas.

El punto en debate parece ser esencialmente si las colinas permanecen bajo dominio israelí o serán incluidas en una zona desmilitarizada que separa en definitiva ambos ejércitos.

Kissinger estudió la cuestión en una nueva serie de conferencias con los israelíes a los que llevó hoy las propuestas sirias más recientes. Esta gestión podría ser la última de la actual misión del funcionario norteamericano.

Nuevo respaldo para el candidato Giscard

PARIS, 14 (AP).- Jean Jacques Servan'Schreiber, presidente del partido radical, anunció hoy su apoyo al Ministro de Finanzas Valery Giscard D'Estaing en la decisiva elección presidencial del próximo domingo, en que se enfrentarán este y el candidato socialista Francois Miterrand.

Giscard dijo anoche que si es elegido mejorará las relaciones con los Estados Unidos, con tal que ciertos dirigentes norteamericanos no mencionados dejen de pensar que "pueden asumir la dirección de los asuntos occidentales" y Miterrand acuso por su parte a Giscard de ser candidato de los jefes industriales y de los negocios.

Servan-Schreiber dijo que su decisión fue aprobada 70-23 por el comité directivo del partido radical, antano fuerza política importante pero muy reducido en poder de influencia.

El dirigente radical anunció la decisión en conferencia de prensa y dijo que no pudo persuadir a Miterrand para que rebajara el ritmo del propuesto programa de nacionalización de industrias esenciales mientras no se logre la estabilidad económica.

Agregó que Giscard aceptó en cambio las proposiciones de reforma en el manejo de los fondos públicos, reconocimiento de mayor poder a las asambleas regionales y reforma tributaria.

"Para el pueblo francés, la reforma depende de la elección del señor Giscard D'Estaing" dijo Servan-Schreiber.

En una amplia exposición de política exterior, Giscard dijo anoche por televisión que aprobará la del finado Presidente Georges Pompidou y tenia intenciones de continuarla.

Estados Unidos es "colegas y no participante" en Europa, declaró.

Los asuntos exteriores ha figurado poco en la campaña electoral.

Relaciones entre México y EE.UU. son un ejemplo para el hemisferio

WASHINGTON 14 (AP).- El gobierno norteamericano destacó hoy a la América Latina que la conducción de sus relaciones con México es un ejemplo que debiera observarse en el nuevo diálogo hemisférico.

El secretario de Estado interino Kenneth Rush dijo a la Decimocuarta Reunión Interparlamentaria mexicano - norteamericana que las relaciones entre los dos países "muestran como los intereses encontrados pueden conciliarse en un clima de respeto mutuo".

La sala dió una ovación al representante James Wright cuando afirmó que "el Presidente Luis Echeverría nos ha dicho que lo que afecta a la América Latina preocupa a México. Quiero agregar que lo que preocupa a México interesa a todos en los Estados Unidos".

Wright instaló la reunión a través de la cual los líderes de las cámaras de los dos países tratan de forjar la cooperación necesaria para la puesta en práctica de los acuerdos logrados por la via diplomática.

Right recibió otro aplauso de la sala cuando aseguró a la delegación mexicana que "muy pronto el congreso norteamericano promulgará la legislación necesaria" para hacer efectivo el nuevo tratado que regulará la salinidad con que deben entrar a México las aguas del rio Colorado.

Wright habló en castellano a la reunión que colmó una de las salas de audiencias del senado.

El líder de la mayoría demócrata en la camara alta, Mike Mansfield presidia el grupo local. La delegación mexicana estaba encabezada por el senador Enrique Olivares Santana.

Potentes rayos laser para producción de electricidad

WASHINGTON, 14 (AFP) - Potentes rayos laser utilizados por científicos norteamericanos permitieron realizar en Norteamérica lo que se calificó de paso definitivo hacia la producción de electricidad a partir de la fusión termonuclear.

Al anunciar esta etapa hacia la adaptación de la fusión termonuclear (principio de la Bomba H) con fines industriales, los científicos de la firma realizadora, K. M. S. Fusion, precisaron que habia utilizado el deuterio llevado a alta temperatura por medio de un laser.

Esta temperatura no fue indicada, pero se sabe que para controlar la reccion te monuclear el hidrogeno debe ser llevado a más de cien millones de grados Fahrenheit (más de 7 millones centigrados).

Los especialistas en este problemas de fusión controlad estiman que los estudios sobre este punto pueden durar aún menos unos veinte años, dad que el problema consisten contenero.

Mediante campos ma néticos por ejemplo-- el h drógeno a alta temperatu durante el tiempo suficien para hacer durar el fenómen

La sociedad KMS anunc además que su procedimiento control de la fusión te monuclear permite producir hidrogeno suplementar utilizable para la producción hidrocarburos como el metan

Asociación Nacional de Jubilados de Banco y Beneméritos de la Patria

MENSAJE DE SALUTACION

El Directorio hace llegar en el "Día del Bancario", a las compañeras y compañeros jubilados del país, su fraternal y emocionado saludo, deseándoles un mejor futuro al amparo de las nuevas normas de Seguridad Social.

Con fé, esperanza y unidad proseguiremos la lucha por alcanzar el logro de nuestros justos derechos.

POR LA DIGNIDAD DEL JUBILADO BANCARIO

La Paz, mayo de 1974

Felipe España Mendoza
Presidente

CARRETILLAS INGLESAS

Con rueda de acero y con rueda de goma

F. D. LUCAS y CIA. (Bolivia) S.A.
Yanacocha 587
28 Años de Servicio

REQUERIMOS VENDEDOR

Empresa Industrial de productos de consumo masivo requiere los servicios de vendedores con experiencia mínima de 3 años en éste rubro para la ciudad de La Paz e interior de la República.

Las condiciones son:

EDAD NO MAYOR DE 35 AÑOS.
POSEER BREVET PROFESIONAL.

Los interesados deben enviar Curriculum Vitae completo más una fotografía tamaño pasaporte a Casilla Nº 5111 hasta el 20 de Mayo.

"SEA CHOFER PROFESIONAL"
ARRIENDA MECANICA Y CONDUCCION
CURSO INTENSIVO DE 3 MESES
Comienza el 20 de Mayo
Indianápolis
AV. BOLIVIA SANTA CRUZ ESQ. YANACOCHA

Canciller alemán anunció composición de gabinete

BONN, 14 (AP).- El canciller designado Helmut Schmidt anunció hoy la composición de su gabinete de gobierno en reemplazo del de Willy Brandt, quien renunció por un escándalo de espionaje que todavía no se ha apagado.

La figura central del nuevo gabinete es Hans Dietrich Genscher nombrado para desempeñarse como vicecanciller y ministro de relaciones exteriores.

Genscher es también vicepresidente del pequeño pero importante partido demócrata libre con los que los social demócratas de Schmidt seguirán gobernando, como lo hicieron con Brandt y Walter Scheel, jefe de la democracia liberal.

Scheel será elegido presidente mañana, pero el cargo es más que todo simbólico. Las decisiones políticas las tomarán Schmidt y Genscher, el primero de los cuales será elegido canciller por el parlamento el jueves.

Fuentes informadas dijeron que solo falta la aprobación oficial del gabinete por parte de las fracciones parlamentarias de los social demócratas y los demócratas libres.

Esto podría producirse hoy mismo.

Según los informantes, la lista sometida por Schmidt a sus parlamentarios incluye cuatro demócratas libres como en el gabinete de Brandt.

De ellos, ministros de los demócratas sociales estaban en el gobierno anterior. Se trata de Hans Friederichs, economía, y el de agricultura Josef Ertl.

El pequeño partido mantiene su poder dentro de la coalición gubernamental con la cartera del interior confiada al profesor Werner Maihofer.

Los otros once puestos en el gabinete de Schmidt serán ocupados por social demócratas. George Leber sigue como ministro de defensa y Jochen Vogel, ex alcalde de Munich que obtuvo la sede para los Juegos Olímpicos de 1972, pasará al ministerio de justicia.

En el ministerio de hacienda Schmidt será reemplazado por Hans Apel, el Ministerio de trabajo lo ocupará Walter Arendt, en Salubridad permanece Katharina Focke, como ministro de transportes en lugar de Vogel figurará Karl Ravens y en el de educación Helmut Rohde. La cartera de investigación y tecnología será ocupada por Hans Matthoeffer y Kurt Scheidle presidirá comunicaciones y correos. De asistente económico seguirá Erhard Eppler y encargado de los asuntos regionales de Alemania Occidental permanecerá Egon Franke. Además de Brandt, otro de los ausentes notables del gabinete es Horst Ehmke, quien era ministro de correos, consejero de Brandt y encargado de la oficina de la cancillería de Brandt donde logró infiltrarse el espía de Alemania Oriental.

Si la lista obtiene la aprobación de los dos partidos de gobierno, que es lo más probable dadas las negociaciones para formarla, los dos principales dirigentes podrán dar curso a una coalición con una imágen más conservadora que la forjada por Brandt.

PATRULLA.- Calcuta, 14 (AP).- Policías armados patrullan andenes de estación ferroviaria ante posibles choques civiles tras una huelga que no prosperó. (Radiofoto AP especial para PRESENCIA).

Liberaron a periodistas en Uruguay

MONTEVIDEO, MAYO 14 (AFP).- El escritor uruguayo Juan Carlos Onetti y tres periodistas del semanario izquierdista "Marcha", incluido su director Carlos Quijano, fueron liberados este mediodía tras una detención de tres meses, informó un allegado al periódico.

Onetti, Quijano, el redactor responsable Hugo Alfaro y la encargada de la página literaria, Mercedes Rein, habían sido arrestados el 10 de febrero por la publicación en el semanario de un cuento titulado "El guardaespaldas" sobre la vida de prostitución de un presunto comisario policial.

Numerosas personas e incluso un diario vieron en el cuento una pretendida alusión al comisario Hector Morán Charquero, muerto por los guerrilleros tupamaros en una emboscada el 13 de abril de 1970.

No se esclarece el asesinato del sacerdote Carlos Mugica

BUENOS AIRES, 14 (AP).- No se ha podido determinar aún si los asesinos del sacerdote Carlos Mugica fueron terroristas de derecha o de izquierda - pero abundan las recriminaciones.

Mugica, dirigente del "movimiento de sacerdotes para el tercer mundo", corriente progresista de la iglesia, asesinado el sábado, fue sepultado ayer. Más de 15.000 personas acompañaron sus restos hasta el cementerio de La Recoleta.

El sacerdote de 44 años de edad estaba enrolado en el peronismo y había militado en su "tendencia revolucionaria" izquierdista, cuya columna vertebral la constituye la organización guerrillera "Montoneros". Pero hace varios meses se alejó de ella, inconforme con la intención que atribuía a sus dirigentes de enfrentar y eventualmente romper con el Presidente Juan Domingo Perón. Sus antiguos aliados lo censuraron por eso, pero Mugica era también frecuente blanco de las críticas de sectores derechistas peronistas y no peronistas.

Los "Montoneros" y la izquierda peronista se apresuraron a condenar el crimen, calificándolo de "atentado producido por las bandas armadas de la derecha".

"A pesar de las diferencias que nuestra organización tenía con algunas de las posiciones públicas del padre Mugica, reivindicó su posición como parte del campo popular", dicen los montoneros. Mario E. Firmenich, máximo dirigente del grupo guerrillero, publicó hoy una nota con su firma en el diario "Noticias" [illegible] peronismo de [illegible] recordando su [illegible] con Mugica.

Pero Jacobo Timerman, director del matutino "La Opinión", dice que [illegible] era ocasional colaborador del diario, le dijo [illegible] interior que "recibió [illegible] amenazas de muerte [illegible] había [illegible] convención [illegible] amenazas procedían [illegible] montoneros y que [illegible] desconocidas pero [illegible] Quieto (otro líder peronista) [illegible] Mario Firmenich".

Los grupos [illegible] segregados de la "[illegible] volucionaria" con [illegible] coincidía Mugica, dio [illegible] manifiesto que [illegible] los autores del [illegible] sacerdote.

Países subdesarrollados

Más de ochenta mil millones de dólares suma la deuda externa

MEXICO, 13 MAYO (IPS).- La deuda externa de los países subdesarrollados asciende a más de ochenta mil millones de dólares, mientras por concepto de servicios, esas mismas naciones deben alrededor de nueve mil millones de dólares al llamado mundo desarrollado.

Esta es la conclusión de un estudio realizado por el Banco Nacional de Comercio Exterior de México, con base en distintas fuentes.

En América Latina, Brasil encabeza el grupo de los países con mayor deuda externa, cerca de 13 mil millones de dólares, la que - según estimaciones de algunos economistas- tiende a ampliarse aún más a lo largo de los próximos años.

El estudio no toma en consideración la deuda externa de los países subdesarrollados del campo socialista.

Señala el estudio, asimismo, las disparidades entre los países subdesarrollados y las potencias altamente industrializadas, en lo que atañe a la relación población-consumo.

Calcúlase que unos pocos países, con menos de un tercio de la población mundial, consumen más del setenta por ciento de los bienes disponibles en la tierra.

DACTILOGRAFAS BILINGUES

(CURSOS DE 2 MESES)

Digitación 100% al Tacto-Precisión - Velocidad - OPTATIVO: IBM Typing, Business Letters.- CERTIFICADOS INTERNACIONALES

S. A. SCHOOLS

ASPIAZU 581 (Sopocachi)

Destacado diplomático y hombre de letras falleció en México

PARIS, 14 (AFP).- El diplomático mexicano Jaime Torres Bodet ex Director General de la UNESCO que sufría [illegible] en México "prefirió salir [illegible] paso de la muerte" que [illegible] esperarla día tras día", escribió hoy en el vespertino "Le Monde" el periodista y escritor Pierre Kalfon.

"A los 72 años, los dolores de la edad, la pérdida creciente de la vista y, al parecer, el diagnóstico de un cáncer dieron cuenta de un hombre que había consagrado su vida al desarrollo armonioso del ser humano", agregaba el colaborador del diario.

Kalfon, autor de un reeditado libro sobre "Argentina", y ex corresponsal de "Le Monde" en Santiago de Chile, rendía cálido tributo al gran diplomático, "hombre honrado en nuestro pobre siglo a quien los refinamientos de una cultura brillante no vedaban la obstinación ni las decisiones enérgicas".

H. MUNICIPAILIDAD DE LA PAZ

CONVOCATORIA A PROPUESTAS Nº 15/74

Por orden del señor Alcalde Municipal, se convoca a propuestas a las firmas comerciales interesadas en presentar sus ofertas para la provisión de material eléctrico de acuerdo al siguiente detalle:

5.000 tubos fluorescentes de 40w arranque rápido.
500 tubos fluorescentes de 20w arranque rápido.
5.000 focos ML 160/230 rosca E
3.000 focos ML 250/230v rosca G
1.000 focos ML 500/230v rosca G
200 reactancias 230 v. 50 c/s Rapid Start
300 soquets rosca Edison
1.000 focos ML 250w/230v rosca Edison

Las propuestas deberán ser presentadas en la Secretaría de la Oficialía Mayor cumpliendo las formalidades de Ley hasta el día 27 de mayo de 1974 a horas 17.oo.

La Paz, 14 de mayo de 1974.

DIRECCION DE RELACIONES PUBLICAS.

OFRECE para importación directa

Maquinaria completa para MAESTRANZA DE CARPINTERIA

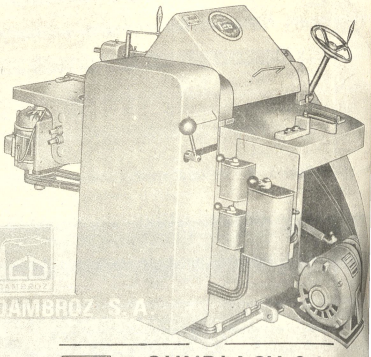

DAMBROZ S.A.

GUNDLACH S.A.

REYES ORTIZ 73 - CASILLA 1415 - LA PAZ

LLEGARON PLATILLOS DE PERCUSION "PAISTE"

FABRICACION SUIZA. PARA BANDAS MILITARES. PARA BANDAS ESCOLARES. Ventas por mayor y menor,

CASA "MERCURIO"

Yanacocha Nº 464 y Calle Comercio esquina Sanjinés Nº 898. Casilla Nº 3206.

LA ASOCIACION DE BANCOS PRIVADOS DE BOLIVIA

Hace llegar a todos y cada uno de los trabajadores bancarios

su más efusiva felicitación con motivo del

DIA DEL BANCARIO

La Paz, 15 de mayo de 1974

Pinochet y Perón se entrevistarán el próximo jueves

ASUNCION, 24 (AP).- El Presidente de la Junta de Gobierno chilena Augusto Pinochet confirmó hoy que el jueves mantendrá una entrevista con su colega argentino Juan Perón en su viaje de regreso a Santiago.

Países en desarrollo deben afrontar las presiones políticas de industrializados

QUITO, 14 (AP).- El Ministro de Recursos Naturales, capitán de navío Gustavo Jarrín Ampudia instó la unión de los países en vías de desarrollo, entre los que hay algunos exportadores de petróleo, para afrontar las presiones políticas y económicas de los países industrializados.

Habló ante la octava reunión, a nivel de expertos, de ARPEL (Asistencia Reciproca Petrolera Estatal Latinoamericana) que se instaló ayer para analizar un tema central, el mercadeo de hidrocarburos y los precios de derivados en el mercado interno.

El Ministro reveló que el gobierno de Ecuador ha implantado una política de soberanía nacional, rechazando el boicot, las coerciones, presiones y maniobras provenientes de diversos sectores claramente identificados con los intereses privados.

En su enérgico discurso agregó que siendo los estados dueños de las riquezas naturales, en ningún caso pueden actuar con sujeción a intereses privados, sean estos nacionales o de los consorcios extranjeros, urgidos estos por una demanda irracional originada en el derroche y desperdicio que les permite cuantiosas ganancias.

En la ruta de liberación, hay que buscar el máximo rendimiento de los hidrocarburos, bien sea sujetando su explotación a normas técnicas racionales o por medio de la fijación de precios más justos para el petróleo en el mercado internacional, o adquiriendo derechos o acciones en las compañías transnacionales dedicadas a la explotación y comercialización externa.

TURISMO.- Londres, 14 (AP).- Princesa Margarita y Lord Snowdon se aprestan a visitar los Estados Unidos y Canadá en un viaje que se prolongará por varios días. (Radiofoto AP especial para PRESENCIA).

Escucharon a puerta cerrada grabaciones sobre Watergate

WASHINGTON, 14 (AP).- La Comisión Judicial de la Cámara de Representantes se reunió hoy a puerta cerrada durante dos horas para escuchar esta tarde las grabaciones de la Casa Blanca.

Es el primer día que la comisión dedica por entero a estudiar pruebas para determinar si cabe un juicio político al Presidente Nixon.

El representante demócrata Jerome R. Waldie dijo que la escucha de las cintas de la Casa Blanca comenzará con la grabación de una conversación del 20 de junio de 1972 entre el Presidente Nixon y su ex jefe de personal H.R. Haldeman.

Serios problemas políticos y económicos confronta Italia

ROMA, 14 (AP).- La ratificación popular de la ley de divorcio eliminó de la escena italiana un espinoso tema, pero en su lugar quedaron serios problemas político-económicos, y existen indicios de que éstos podrían agravarse rápidamente.

Los diarios adelantan que el partido comunista, que se considera vencedor en el referendum sobre el divorcio efectuado el domingo y ayer, aumentará su presión para participar en el gobierno.

Dirigentes laborales se reunieron para determinar la estrategia que aplicarán contra el debilitado gobierno en busca de reformas en materia de alojamiento, escuelas y otras exigencias sociales.

Mientras tanto, el gobierno del Primer Ministro Mariano Rumor, estremecido por el referendum, enfrentado de nuevo con una economía enferma, se veía nuevamente cuesta abajo.

Estos temas fueron "congelados" mientras los partidos se lanzaban a la campaña en pro o en contra del mantenimiento de la ley del divorcio adoptada hace tres años.

El partido demócrata cristiano de Rumor y la jerarquía católica abogaron por la abrogación de la ley, mientras que los partidos de izquierda se pronunciaron por su mantenimiento.

La votación en favor de la ley, en proporción de tres a dos, fue saludada como una victoria de la izquierda y como derrota para la democracia cristiana que depende de su coalición con los socialistas para gobernar Italia. Muchos comentaristas políticos estiman que la coalición no sobrevivirá los resultados del referendum.

Sin embargo, el diario "La Stampa" de Turín es optimista al respecto.

"Si los líderes sindicales no se atrincheran y amenazan con más huelgas, a primera vista el gobierno debe sobrevivir", opina el periódico.

Una reunión entre los dirigentes sindicales y el gabinete del Rumor, fijada para el jueves, podría determinar el futuro del gobierno.

Además de las fricciones internas, la administración de Rumor enfrenta también un déficit en la balanza de pagos por 3.800 millones de dólares en los cuatro primeros meses del año y la inflación asciende a 15 por ciento anualmente.

La radio del Vaticano dijo que el resultado del referendum no modificará en nada la posición de la Iglesia en contra del divorcio.

"La indisolubilidad del matrimonio y la estabilidad familiar son y serán un principio ético", dijo la radio. "La Iglesia nunca se cansará de repetir esto. Es su misión hoy como lo fue en el pasado".

En un comunicado, los obispos italianos expresaron "profunda preocupación por la eliminación, en el derecho italiano del modelo cristiano y humano del matrimonio indisoluble".

Juicio a cuatro empleados del Vaticano acusados de robar objetos pontificios

CIUDAD DE VATICANO 14 (AP).- Cuatro ex empleados del Vaticano fueron presentados hoy ante un tribunal, acusados de robar objetos pontificios durante cinco años.

El botín, que incluye lienzos y medallas de oro, vale según informes decenas de millares de dólares.

Se afirma que los cuatro acusados tenían fácil acceso al apartamento del Papa Paulo VI en el Vaticano, y a su residencia veraniega de Castelgandolfo por ser empleados de la telefónica vaticana.

Otros tres individuos están involucrados en el caso. Uno de ellos, empleado también de la telefónica, prefirió ser enjuiciado por un tribunal italiano, según estipula el concordato entre Italia y el Vaticano.

Los siete son ciudadanos italianos.

El Vaticano no suministró la identidad de los otros dos individuos relacionados con el robo. Se ha dicho que se trata de ex - agentes del cuerpo de seguridad del Vaticano, que serán enjuiciados separadamente como cómplices en el robo de valiosas colecciones de sellos.

Solo tres de los cuatro acusados asistieron a la audiencia inicial. Fueron encarcelados durante varios días en el sótano del edificio que alojaba antiguamente a la policía vaticana, y más tarde fueron dejados en libertad en espera del juicio.

El fiscal pidió al tribunal la citación como testigo del Secretario Personal del Papa, Monseñor Pasquale Macchi, de 50 años de edad.

El tribunal de abstuvo de pronunciar veredicto, para considerar las afirmaciones de los abogados defensores de que las investigaciones fueron realizadas por medios ilegales y son por tanto inválidas.

Los abogados afirmaron que los investigadores vaticanos no respetaron todos los derecho s de los acusados en lo que respecta a su asesoramiento legal.

Los acusados son enjuiciados de acuerdo con un código penal reemplazado en Italia antes de la segunda guerra mundial

El Vaticano adoptó el código en 1929, cuando Italia reconoció oficialmente el estado Vaticano, y nunca lo modificó.

En años recientes, los tribunales vaticanos solo han enjuiciado casos menores de fraudes o violaciones del tráfico. Las cárceles de la Santa Sede fueron cerradas hace siete años, tras haber permanecido vacías durante décadas.

De ser declarados culpables, los acusados podrían ser condenados a varios años de cárcel, y el Vaticano puede entregarlos a las autoridades italianas para que cumplan sus condenas en penitenciarias del país.

TEJAS PARA TECHOS RESIDENCIALES!

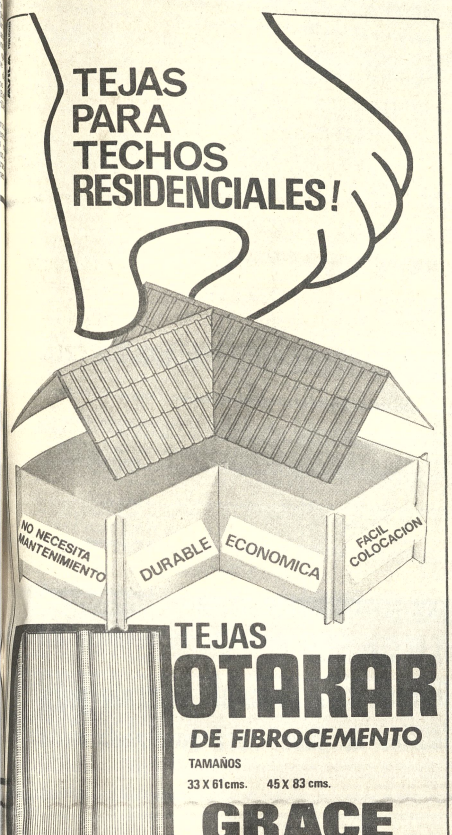

TEJAS OTAKAR DE FIBROCEMENTO

TAMAÑOS

33 X 61 cms. 45 X 83 cms.

GRACE

Avenida Uruguay 479

Telf. 51824

BANCO MINERO DE BOLIVIA AVISO DE REMATE

El Dr. Natalio Aranda C., Juez Séptimo de Partido en lo Civil de la Capital, etc.

HACE SABER A LA OPINION PUBLICA EN GENERAL: Que por proveído de fecha 23 de abril ppdo., ha señalado el día 31 de mayo del presente año a horas 16 p.m., para el verificativo de remate de la casa ubicada en el Parque "Gualberto Villarroel" final Av. "Buschi" No.- 54 de esta ciudad, sobre la base de la ejecución de SESENTA Y OCHO MIL SETECIENTOS NOVENTA Y CINCO 77/100 PESOS BOLIVIANOS ($b. 68.795.77), así es como se tiene ordenado dentro el juicio coactivo seguido por el Banco Minero de Bolivia contra José Viladegut B., y Lorenzo Quispe M.

Los interesados en dicho remate pueden ocurrir el día y hora señalados a la Tribuna de Remates del Palacio de Justicia, previo depósito del 5% de ley en Secretaría.

La Paz, mayo de 1974

P.O. del Sr. J. 7o de P. en lo C.

PABLO MERCADO MOLLO
Secretario del Juzgado 7mo. de Partido en lo Civil

La Paz - Bolivia.

RECONOCIMIENTO PUBLICO AL MINISTERIO DE VIVIENDA

LA ASOCIACION DE COPROPIETARIOS DEL EDIFICIO JAZMIN, HACE LLEGAR SU JUSTO RECONOCIMIENTO A LOS SEÑORES, ARQUITECTO GERMAN AZCARRAGA, MINISTRO DE URBANISMO Y VIVIENDA, ARQ. MARIO QUEZADA, SUB-SECRETARIO DEL MINISTERIO DE URBANISMO Y VIVIENDA, ARQ. CESAR ZUMARAN, DIRECTOR GENERAL DE VIVIENDA Y AL ING. ANGEL ROJAS, DIRECTOR DEL DEPARTAMENTO DE SERVICIOS ELECTRICOS DE LA HONORABLE MUNICIPALIDAD, por haber atendido con justicia y ecuanimidad nuestra demanda en relación a los malos ascensores en penoso proceso de instalación desde hace más de un año.

Luego de las correspondientes inspecciones y comprobaciones técnicas realizadas por el Ministerio a las que se sumó por su parte la Dirección de Servicios Eléctricos Municipales, las mencionadas autoridades dictaminaron el cambio de los ascensores por otros de reconocida marca que reúnan condiciones técnicas, garantía de mantenimiento permanente y seguridad para los usuarios.

La actitud valiente, serena y honesta del joven y dinámico Sub-Secretario del Ministerio de Urbanismo y Vivienda, Arq. Mario Quezada, constituye una prenda de garantía para el pueblo y prestigia a las autoridades del Supremo Gobierno, ya que con su orientación técnica, sana y patriótica, los promotores, constructores y los que pugnan por la solución de conseguir techo propio, tendrán a breve plazo una legislación que concilie los intereses de todos los sectores del país.

La Paz, mayo de 1974.

SERVICIO NACIONAL DE CAMINOS

CONVOCATORIA A PROPUESTAS N° 7/74

(SEGUNDO LLAMAMIENTO)

CONSTRUCCION DE LA CARRETERA TOMATAS - TARIJA - PADCAYA

Por órden del señor Ministro de Transportes, Comunicaciones y Aeronáutica Civil, se convoca a las Empresas o Compañías Constructoras legalmente establecidas en el país de Primera Categoría, a la presentación de propuestas para la construcción de la carretera Tomatas - Tarija - Padcaya.

Los trabajos materia de la presente licitación, serán ejecutados bajo auspicio financiero del Tesoro de la Nación.

La adjudicación de la obra se hará a la Empresa o Compañía Constructora que ofrezca las condiciones más favorables al Estado.

Los planos y documentos de contrato pueden ser retirados previo pago de TRES MIL PESOS BOLIVIANOS ($b. 3.000.-) de las oficinas del Servicio Nacional de Caminos, Avenida 20 de Octubre N° 1763 (División de Construcciones) a partir del día de la publicación por la prensa.

Las propuestas deberán ser presentadas al Departamento Legal del Servicio Nacional de Caminos, hasta horas 15 del día 3 de Junio de 1974.

La Paz, 15 de mayo de 1974.

DEPARTAMENTO DE RELACIONES PUBLICAS.

LO MAS IMPORTANTE DEL MUNDO LO RECIBIRA UD. A TRAVES DE ZENITH

industria Norteamericana

EL UNICO TELEVISOR LISTO PARA RECIBIR IMAGEN VIA SATELITE UHF

MODELO JUVENIL

BLUE JEAN

para cooperativas sindicatos y grupos

24 MESES PLAZO

sin cuota inicial

un televisor con futuro

Cía. Boliviana de Publicidad

UNIVERSIDAD BOLIVIANA UNIVERSIDAD MAYOR DE SAN ANDRES FACULTAD DE CIENCIAS JURIDICAS ECONOMICAS Y SOCIALES

R.R.P P.N° 091/74

EXAMENES DE GRADO PARA LA CARRERA DE ECONOMIA

Se comunica a los señores egresados de la Carrera de Economía que los examenes de grado, estarán sujetos al siguiente rol:

	Fecha	Hora
RAMAS ABSTRACTAS E HISTORICAS	1 - Junio - 74	8 a.m.
RAMAS DE LA ECONOMIA ESPECIALIZADA	8 - Junio - 74	8 a.m.

Las inscripciones se recibirán en la Secretaría de la Coordinación de la Carrera de Economía, llenados que hayan sido los trámites legales en la Secretaría General del Rectorado y presentación de la papeleta de examen.

La Paz, Mayo de 1974

Dr. Carlos Serrate Reich
DECANO DE LA FACULTAD DE CIENCIAS SOCIALES.

Lic. Oscar Arzabe Ariscuringa
COORDINADOR DE LACARRERA DE ECONOMIA

Dr. Gonzalo Romero
SECRETARIO GENERAL
DE LA UNIVERSIDAD DE SAN ANDRES.
DEPARTAMENTO DE RELACIONES PUBLICAS

BANCO AGRICOLA DE BOLIVIA

Invitación a firmas de auditores independientes

Se invita a las firmas de auditores independientes debidamente registradas en el país, a presentar ofertas de servicios profesionales, para realizar la auditoría externa del Banco por el ejercicio de julio /73 a junio /1974.

Las firmas interesadas deberán presentar sus propuestas en sobre cerrado hasta las 18 horas del día 20 del mes en curso, en las oficinas de la Secretaria General del Banco, edificio ex-CADEJA, 6° piso Av. Mariscal Santa Cruz Esq. Almirante Grau, rotulado en la forma siguiente:

BANCO AGRICOLA DE BOLIVIA
PROPUESTA DE AUDITORIA EXTERNA LA PAZ

El pliego de especificaciones será proporcionado en las Oficinas de Auditoría Interna del Banco, 5° piso edificio ex-Cadeja.

La Paz, mayo de 1974

CIZALLAS PARA HIERRO DE ARMADURA

CONSTRUIDAS DE CHAPONES DE ACERO

PARA HIERRO DE ARMADURA

Hasta 85 kgs. mm2. de resistencia

Varios modelos

Para diferentes diámetros

HANSA Ltda. La firma boliviana de su confianza con mas de 65 años al servicio del país

DEPTO. TECNICO Tels. 42836 - 35219 - 53661

Sucursales: COCHABAMBA - ORURO - POTOSI - SANTA CRUZ - SUCRE - TARIJA - VILLAZON

Subsecretario de Industria:

Concluyeron 3 reuniones sectoriales para evaluación de industria del país

-Se prohibiría la exportación de madera productora de venesta-

El Subsecretario de Industria e Integración Dr. Juan Pereira Fiorilo, informo ayer a la prensa, sobre las reuniones sectoriales de las industrias de la madera, conservas alimenticias y carnes frías, efectuadas en la ciudad de Santa Cruz y de Cochabamba. Asimismo, informó que el Gobierno estudia la dictación de una medida que prohibirá la exportación de madera destinada a la fabricación de venesta, para garantizar el consumo nacional.

Como causa, el Ministerio de Industria y Comercio ha puesto en práctica un plan de evaluación de las industrias instaladas en el país, tarea que se lleva a cabo a través de reuniones sectoriales.

Pereira Fiorilo dijo que el Gobierno desea conocer las dificultades por la que atraviesan las actividades productivas legalmente establecidas en el país, para superarlas con una contribución gubernamental directa, que se traduciría en una serie de disposiciones. "Necesitamos cuantificar la industria nacional con miras a obtener óptimos resultados en el Mercado ampliado del Grupo Andino", dijo.

El próximo de julio próximo se elaborará el documento final de las conclusiones de todas las reuniones sectoriales realizadas.

SECTOR CONSERVAS ALIMENTICIAS

Aseveró que en la reunión sectorial de la industria de Conservas alimenticias se ha podido detectar fallas en la producción frutícola hortícola cuya baja producción impide el normal abastecimiento de materias primas para ese sector industrial.

Las recomendaciones de esa reunión sectorial realizada en Cochabamba son las siguientes:

a) PRODUCCION:

- Lograr un sistema de incentivos a la producción de materias primas a través de la asistencia técnica prestada por el Ministerio de Agricultura y que implica el manejo racional de estos cultivos.

- Elaborar una política de precios adecuados que constituya el incentivo necesario, especialmente en la producción de legumbres y frutas.

- Encaminar el programa nacional permanente para la dedicación de la mosca de la fruta y otras plagas.

- Las instituciones crediticias deberán conceder créditos a plazos razonables e intereses de fomento a fin de lograr una mayor expansión en las areas cultivadas.

b)ADMINISTRATIVAS.-

- Recomendar al Ministro de Educación y CNES la necesidad de estudiar y establecer carreras especializadas en la elaboración de estos tipos de alimentos.

- Recomendar al Ministro de Salud y Previsión Social la necesidad de hacer de la CNSS una empresa eficiente en su atención médica y farmacéutica.

c) LEGALES

Es necesario que se dicte una nueva Legislación Laboral en lo referente a libre contratación de personal, así como a retiro en casos de personal no requerido.

- Reglamentar el Draw Back para su posterior aplicación.

- Revisión de la Ley de Inversiones

d) COMERCIALIZACION.

- Eliminación de intermediarios en la comercialización de materias primas, mediante la compra directa por parte de los industriales.

- Establecimiento de silos para almacenamiento de granos, tubérculos y frutas.

- Eliminación del monopolio del transporte carretero a fin de conseguir una libre contratación del mismo.

La Dirección de Normas y Tecnología deberá realizar estudios sobre un Codigo Bromatológico y normas de calidad de presentación para el mercado internacional.

- Establecimientos de mecanismos de información sobre mercado y precios internacionales.

- Pedir que el Ministerio de Industria y Comercio organice lo más rápidamente posible un Departamento de Informaciones de precios de materias primas, alimentos, etc. que exporta o importa Bolivia y que los mismos se publiquen

- Programación concertada entre industriales y productores de cereales, para un abastecimiento continuo y oportuno de materias primas para la industria de conservas.

SECTOR CARNES FRIAS

El Subsecretario de Industria e Integración, al respecto, dijo que se ha establecido que las industrias de carnes frías y embutidos trabajen con el inconveniente de la falta de carne de cerdo.

En la reunión de las industrias de este sector se han emitido las siguientes recomendaciones:

a) PRODUCCION.-

Que el Ministerio de Agricultura y Asuntos Campesinos, ejecute una política de producción para el repoblamiento del ganado porcino, así como para el mejoramiento genético y sanidad animal.

- Realizar negociaciones para la importación de vientres y sementales.

- Proveer el normal abastecimiento de carne vacuna para satisfacer las necesidades industriales.

- Adoptar un plan de cría y engorde de terneros de raza Holstan, producidos por la actividad lechera y desaprovechados en la actualidad.

- En cuanto a la maquinaria, la Industria propone la revisión del arancel prefiriendo la renovación del equipo.

b) ADMINISTRATIVOS.-

Que el Ministerio de Finanzas reconozca como Gastos deducibles aquellos efectuados por la industria en la atención de su personal, en sustitución de los deficientes servicios médicos de la CNSS.

c) FINANCIEROS

Recomendar al Ministerio de Transportes, revisar los acuerdos con las Federaciones de Transportistas a fin de regular la actividad de los monopolios existentes en el país.

Reglamentar del Draw Back, para su posterior aplicación.

d) LEGALES

Es necesario que se dicte una nueva Legislación Laboral en lo referente a la libre contratación de personal, así como al retiro en caso de personal no requerido.

- Recomendar la revisión del arancel respecto a los insumos industriales importados, no producidos por la Industria Nacional, como por Ejem. tripas de fibra natural y productos químicos.

e) COMERCIALIZACION.-

- Recomendar a las Autoridades Departamentales, principalmente Sub-prefecturas y Alcaldías la eliminación de las aduanillas.

- Recomendar al Ministerio de Industria, Comercio y Turismo, elaborar la política de precios en los productos balanceados en el sentido de que la materia prima utilizada por el sector está en directa relación con este suministro.

- Establecimiento mecanismos de información sobre mercados y precios internacionales, con el interes del sector en miras a la exportación.

SECTOR MADERA

Sobre la reunión sectorial de la industria maderera, el Dr. Pereira Fiorilo señaló que ha causado preocupación la participación de los productores y el sector de artesanos carpinteros.

Relievó el esfuerzo a que se había llegado entre la fábrica productora de venesta IMBOL con los carpinteros para abastecer normalmente de este producto en el mercado nacional.

Las recomendaciones de esta reunión son:

PRODUCCION

Se sugiere la concesión de áreas de explotación forestal a las Industrias del ramo, que requieren por este medio asegurar el suministro de materia prima.

Se recomienda el fortalecimiento de los centros de formación de mano de Obra que funcionan en el País a cargo de los Institutos Tecnológicos y otros establecimientos para la formación de obreros calificados.

FINANCIEROS

Dentro de la línea crediticia del FRI, se deben otorgar préstamos destinados a incentivar y modernizar la industria de la madera, de tal que ella pueda disponer de los recursos necesarios para capital de operación y renovación de maquinaria y equipo. Para cumplir este propósito el FRI deberá contar con recursos que posibiliten este programa.

Asi mismo, se sugiere que el trámite de créditos bancarios sea lo suficientemente ágil para que puedan cumplirse con oportunidad los planes de inversión que prevé la industria.

LEGALES

Solicitar la aprobación del proyecto de Ley General Forestal y del respectivo reglamento solicitar se inste a las Autoridades Municipales el fiel cumplimiento del Art. 7° del D.S. N°. 0 03063 de 18 de agosto de 1967 que exime del pago de impuestos nacionales, Departamentales y Municipales del transito de los

(Pasa a la página 11)

CURSO EN ISAP.- Las fotografías muestran dos aspectos del acto de clausura del curso sobre administración que estuvo destinado a Jefes y Oficiales de las Fuerzas Armadas. Arriba, el Ministro de Defensa, Gral. Jaime Florentino Mendieta entrega un certificado al Gral. Salvador Pozo. Abajo, los jefes militares que cumplieron el curso y otros invitados.

Jefes militares destacaron labor cumplida por el ISAP

Durante el acto de clausura de un curso sobre "Administración" auspiciado por ISAP y la Sección II del Ejército, destinada a Jefes y Oficiales de las Fuerzas Armadas, las autoridades militares destacaron la labor que viene cumpliendo el Instituto Superior de Administración Pública, dentro de su trabajo de capacitación, incluyendo el nivel de post-grado.

En la ceremonia de clausura estuvieron presentes el Ministro de Defensa, el Ministro de CONEPLAN, Subsecretarios de esos despachos, jefes militares y otros invitados. El Gral. Jaime Florentino Mendieta al clausurar el curso en representación del Presidente de la República, señaló que ese curso había permitido llenar un vacio dentro de una de las tareas que tienen los integrantes de las Fuerzas Armadas, cual es la de coadyuvar la buena administración del país. Agregó que en su otra tarea, que es la de preservar la seguridad y soberanía de la Nación, están permanentemente preparados.

El Ministro Sergio Otero Gómez, por su parte, manifestó que el curso había confirmado "la tesis de que para la implementación de las políticas de desarrollo, se hace urgente la integración de un Sistema Nacional de Planificación y la particular atención a las estructuras, métodos y procedimientos administrativos modernizados que fisonomicen al Estado y sus instituciones como instrumentos dinámicos en los cambios económicos y sociales".

David Edelman, Director de ISAP, en una extensa intervención se refirió a los beneficios que representa el dar pasos hacia la capacitación y mejoramiento de sus funcionarios. Se refirió también a la incursión exitosa del Instituto en programas de capacitación a nivel de post grado. Refiriéndose concretamente al curso que se clausuraba señaló que el Instituto Superior de Administración Pública, había dado mucho, pero también recibido merced a la participación de destacados altos jefes militares.

El Gral. Raúl Alvarez Peñaranda, en representación de los alumnos que cumplieron el curso señaló que además de haberse impartido instrucción que mejora la capacidad de las personas, se dio lugar al diálogo y camaradería entre catedráticos y alumnos.

El Tcnl. René Guzmán Fortún entregó a ISAP a nombre de la Fuerza Aérea una plaqueta de reconocimiento por haber desarrollado el curso.

Recibieron certificados los Generales de Brigada Raúl Alvarez, Hugo Bretel, Salvador Pozo Guzmán y Adalid Eduardo Egüez, además de otros treinta Coroneles, Tenientes Coroneles, Mayores y jefes de la Fuerza Naval.

VISITA PRESIDENCIAL.- En la víspera de celebrarse el "Día del Bancario" el Presidente de la República realizó ayer una visita a las oficinas del Banco del Estado y del Banco Central de Bolivia. En la ocasión el Presidente Banzer departió con los directores y gerentes de ambas entidades. En la fotografía el primer mandatario en instantes de abandonar la visita al Banco del Estado.

Presidente Banzer realizó visita al Banco del Estado

El Presidente de la República realizó ayer una visita no anunciada a las instalaciones del Banco del Estado, ubicadas entre las calles Ayacucho y Mercado, con el objeto de presentar sus saludos a los trabajadores que hoy festejan el Día del Bancario. El Primer Mandatario sostuvo durante su visita una corta reunión con el presidente y directores del Banco.

"Vine a hacer una visita a los trabajadores en la vispera del Día del Bancario y a dialogar un rato con ellos; afirmó que desde que inició su mandato comprendió que dialogar es gobernar y, por consiguiente, será la política que la seguirá practicando hasta el fin de su mandato presidencial

HOMENAJE A JUBILADOS

El Presidente Banzer fue informado de que los funcionarios del Banco del Estado que se han acogido al retiro voluntario y a la renta de vejez, tanto de la oficina central como de varias sucursales, recibirán el homenaje del directorio y personal de la entidad estatal. En el programa especial preparado para hoy, los jubilados del Banco del Estado recibirán la "Medalla al Mérito" en reconocimiento a los servicios prestados por más de 25 años. La jubilación se produjo a raíz de un convenio suscrito entre el directorio de la entidad y el sindicato de empleados del Banco del Estado, que determina el retiro automático de los trabajadores que hubieran cumplido 25 años de servicios. Se cursaron, por otra parte, invitaciones a los empleados que deseen acogerse a la jubilación con más de 20 años de servicios.

MENSAJES

El Presidente del Banco del Estado ha emitido un mensaje con motivo del Día del Bancario, en el, exhorta a la clase trabajadora bancaria a continuar la marcha hacia un futuro venturoso, con la seguridad de que cuanto más se esfuercen y dediquen a la tarea encomendada será mayor la recompensa que la Patria y el Estado le deparen.

Por su parte el Dr. José Luis Aparicio, en su mensaje que el "Dia del Bancario" tiene significación porque este sector hace posible con su esfuerzo y dedicación permanentes, la realización de los planes del gobierno para el desarrollo integral del país.

Democratización de la educación

Concluyó el seminario realizado por la Asociación de Educación Católica

En el local del Colegio Loreto, fue clausurado el Primer Seminario Nacional sobre Democratización de la Educación, realizado por la Asociación Boliviana de Educación Católica (ABEC), en colaboración con el Secretariado de la Comisión Episcopal de Educación.

El Seminario fue convocado para responder al deseo manifestado por el Episcopado Boliviano en su Carta Pastoral sobre la Educación, de diciembre de 1971, cuando sugerian se realizase un encuentro de alto nivel para estudiar nuevas vias de solución al grave problema de la Democratización de la Educación Boliviana.

Asistieron al Seminario 40 delegados de todas las Asociaciones Departamentales de Educación Católica del país, expertos en planeamiento educativo, sociólogos, economistas, maestros, antropólogos, padres de familia, filósofos, etc., para abordar el problema desde un enfoque pluridisciplinar. El Seminario tuvo el carácter de estudio técnico de grupo, más que de foro público. Durante casi dos años se vino preparando el evento, mediante la realización de Encuentros Departamentales sobre el tema de la Democratización el año 1972, y Jornadas de Estudio en 1973 en las localidades de Santa Cruz, Oruro, Trinidad, Potosí y Riberalta.

En su discurso inaugural, el P. Gabriel Codina S.J., Presidente de ABEC, subrayó la ambigüedad del concepto de "Democratización" de la Educación, que no hay que confundir con la posibilidad de acceso a la escuela. "La igualdad de acceso no es la igualdad de oportunidades", dijo citando el Informe Faure a la UNESCO.

DIAGNOSTICO DE LA REALIDAD EDUCATIVA

El Dr. Gonzalo Romero, Consejero de la División Pedagógica del CNES, expuso el trabajo del grupo Ma La Paz, basado en el reciente Diagnóstico de la Educación Boliviana, de Planeamiento Educativo. Reconoció las distintas niveles de enseñanza, mostró el grave desperdicio económico en la distribución de presupuestos y utilización de recursos materiales y humanos, y el alto costo de un profesional boliviano, así como la creciente frustración que origina un sistema educativo en que solo el diploma universitario es cotizado, con menoscabo de las profesiones técnicas e intermedias: de cada 1.000 alumnos que inician sus estudios primarios, sólo 4 coronan los estudios universitarios.

CONCEPTO DE DEMOCRATIZACION

En sucesivas presentaciones, se profundizó el concepto de la Democratización. Presentaron los trabajos de grupo la Prof. Dora Bazán de Hayter (Oruro), Hno. David del Campo (La Paz), Prof. Eduardo Chumacero (Sucre) y Prof. Gonzalo Ganlier (La Paz). Se insistió en la estrecha relación entre escuela y sociedad, y el condicionamiento a que se ve sometida la escuela como "variable dependiente" de la sociedad y al servicio de ésta. Se subrayó la importancia de la comunidad, como agente de Democratización, y la importancia de la educación para promover el cambio social, sin olvidar que no es posible una verdadera Democratización de la educación que no vaya acompañada de una Democratización de la misma sociedad.

El problema de las mayorías campesinas y de sector cultural estuvieron constantemente presentes en las exposiciones.

El Hno. David del Campo, partiendo de los principios de libertad, personalización, socialización, participación a través de organizaciones intermedias, y pluralismo, caracterizó la Democratización de la Educación como "el educación versal y permanente a las verdaderas reformas de la educación, mediante el esfuerzo comunitario y voluntario de personas e instituciones", propugnando una Democratización educativa como "educación para el cambio, dentro del respeto a la libertad y a la dignidad de las personas".

ALTERNATIVAS DE SOLUCION

En la última parte del Seminario se expusieron alternativas concretas de solución al problema, que se están llevando a la práctica en diversos Departamentos del país. Entre ellos cabe destacar los Equipos Móviles de Educación para el área rural (Riberalta y Trinidad), el Plan de Educación Financiada por Comunidad (CEFCO) de Cochabamba, el Plan Piloto de Integración de Recursos Educativos (Santa Cruz), el Equipo de Voluntariado del Altiplano Sud, el Proyecto de Ciudad Educativa (Tarija), la labor educativa de la Iglesia en Chiquitos, el trabajo de Promoción Rural de INDICEP (Oruro), y otros.

El Lic. José Manuel Palenque, de la UCB, expuso el proceso de un planeamiento de la Educación en vistas al desarrollo económico del país.

CONCLUSIONES

Las últimas sesiones del Seminario se consagraron a un laborioso trabajo de grupos para tratar de determinar los problemas más importantes o urgentes que se plantean a la Educación Boliviana, y fijar metas y vías de solución.

El problema de la falta de atención al campesinado, con la consiguiente falta de racionalización de recursos, fue el que se colocó en primer lugar. Los asistentes propusieron la comunidad y la participación de objetivos y elementos clave del problema, y expresaron su deseo de un mayor compromiso de la Iglesia con los sectores más desfavorecidos. Además de las alternativas presentadas como ejemplo, se propusieron otras más, en la línea del cambio de mentalidad, metodos y sistemas educativos, dentro y fuera de la escuela, en orden a una sociedad más humana y participativa que cumpla el ideal de la Democratización.

Se espera que el trabajo del Seminario sea publicado dentro de unos meses en una monografía especial que se piensa editar a nivel latinoamericano.

Hacen consultas políticas para nombrar autoridades principales de San Andrés

La designación del Vicerrector y del Director General administrativo de la Universidad Mayor de San Andrés aún no se produjo; los casos están a nivel de "consultas políticas", según informó a PRESENCIA el Director del Departamento de Relaciones Públicas de la UMSA, Julio Ruiz Loayza.

La versión de ese informante, que posesionado en dicho cargo, en reemplazo del periodista Guillermo Zavala Wilson, destituido por el Rector Aguilar Zenteno, confirma aquéllas que registró la prensa en sentido de que los nombramientos de las principales autoridades de la UMSA se hacen previo acuerdo entre los partidos obernantes.

Se supo que en el caso del nuevo Vicerrector de San Andrés se han presentado ternas de movimientistas y falangistas. Estos últimos, especialmente quienes tienen a su cargo la CUB y la FUL, se han puesto tenazmente a que esa designación y la del Director General administrativo recaigan en militantes del MNR.

En el Consejo Nacional de Educación Superior, organismo a cuyo cargo está la designación del nuevo Vicerrector de la UMSA, se informó que aún no fue posible hacer el nombramiento debido a que no fue posible contar con "quorum" en dos sesiones.

La designación del Director General Administrativo corresponde al Rector de la UMSA. En ambos casos se ha invocado que tales nombramientos se harán "de acuerdo a la Ley Fundamental de la Universidad Boliviana".

Escuela Naval cumplirá el 17 su aniversario

El próximo viernes 17, la Escuela de Aplicación Naval "Almirante Brown" cumplirá el 17avo aniversario de funcionamiento, que será conmemorado con un programa de actuaciones que se cumplirá en el local de la Escuela, Avenida Arce.

El Director de la Escuela de Aplicación Naval, Capitán de Fragata Hernán Molina Emparaz, acompañado de los catedráticos y oficiales alumnos del instituto, depositará una ofrenda floral ante el monumento a Eduardo Avaroa, como símbolo de renovación de ese próximo retorno al mar.

Los actos conmemorativos serán realizados con la asistencia del Presidente Hugo Banzer Suárez.

Misión japonesa inició evaluación del Plan 3.000

La misión de técnicos japoneses enviada por el Gobierno, inició ayer el trabajo de evaluación del proyecto caminero, conocido como el Plan 3.000.-

La primera reunión a nivel de técnicos se celebró ayer en el Servicio Nacional de Caminos, donde los enviados nipones empezaron a recibir amplia información sobre las rutas consideradas dentro del citado plan vial.

Una vez recibida la información, el grupo japonés viajará por varias zonas del país.

El trabajo de observación e inspección de los proyectos, serán realizados en las regiones de La Paz-Caranavi-Sapecho-San Borja-Reyes-Riurrenabaque, en su fase inicial; luego recorrerán la carretera Cochabamba-Villa Tunari.-Cochabamba-Santa Cruz y Norte de Santa Cruz.

Posteriormente, programarán la visita a otras regiones del país que comprenden tramos dentro del proyecto 3.000.--

También visitarán las maestranzas y distritos de mantenimiento del Servicio Nacional de Caminos.

La misión japonesa la preside el Ing. Akira Onaka y cuenta con tres ingenieros del Ministerio de Obras públicas el Japón y técnicos de la firma Consultora "Overseas Technical Cooperation Agency of Japan"

Subsecretario de Comercio

No subirán precios de artículos esenciales

(ANF) - Hernán Landivar Flores, Subsecretario de Comercio, declaró enfáticamente que no subirán los precios de los artículos de primera necesidad y que, por el contrario, las reservas de consumo interno serán incrementadas.

MANTECA Y ACEITE

Anunciando que en el curso de estos días llegarán a La Paz seis vagones transportando aceite y manteca, Landivar aseguró que los precios de estos artículos no subirán un solo centavo y que el costo de 325 pesos bolivianos por lata de manteca de cerdo se mantendrá inalterable. Empero, admitió que del precio original de 255 fijado hace aproximadamente tres meses atrás, ha sufrido modificación, "en razón de los costos internacionales y la procedencia, ya que se trata de un producto holandés y no argentino".

CARNE

En cuanto a la carne, el Subsecretario de Co informó que a través cooperación, se realizan gestiones organismos para combatir las plagas vacunas que serán presentadas en algun ganaderas del "Recurrimos a todas mundo, aunque costosas que no es fácil conseguir las cantidades que se necesitan", declaró.

Respecto a las plantas que serán instaladas Congreso Ganadero, a partir del 17 de este Landivar declaró que presente el Ministro Industria y Comercio dialogar con los industriales carne todos sus problemas. Sobre el precio, en la posición de su despacho mantener los precios pese a que la demanda emergencia en el Beni por una situación angustiosa.

Empero, ante la posibilidad que el Congreso Ganadero plantee oficialmente aumento en el precio de la Hernán Landivar dijo: "Será cuestión de estudiar de lo que ellos demuestren

HARINA Y ARROZ

En cuanto a la provisión harina y arroz, el Subsecretario de Comercio refirió que primer caso se cumplirá con las previsiones del Mercado en base a la importación veinte mil toneladas de trigo primera partida y recepción en una segunda, de procedencia argentina. Reiteró asimismo que está confirmada comercialización de veinte mil toneladas de trigo norteamericano y que, dentro de la anunciada supresión de la Pública 480 no afectará mayormente al país, porque el promedio de esa ayuda llegaba sólo a treinta millones de trigo.

En cuanto al arroz y frejol, ble estudio para nuevos puestos, dijo que se trata "rumores, cabalas y de interesada que pretenden problemas al gobierno".

Sigue el alza del precio del estaño

El alza de las cotizaciones del estaño en el mercado de Nueva York, continuó ayer al elevarse en un punto los precios para esta materia prima.

La tabla de cotizaciones quedó ayer así en Nueva York:

NUEVA YORK, 14 (AP) - Precios de metales no ferrosos:

Cobre 80 3/8-82 centavos la libra, Connecticut.

Plomo 21 1/2 centavos la libra, Nueva York.

Zinc 34 1/2-35 centavos la libra, San Luis.

ESTAÑO, 4.65 dólares la libra, Nueva York.

Oro 166.80 dólares la onza, Nueva York.

Plata Extranjera 6.060 dólares la onza, Nueva York.

Mercurio 227 dólares el frasco, nominal, Nueva York.

Antimonio 1.77 dólares la libra. Nueva York

Ministro Ayoroa

Demora para suscribir contrato para fábrica de papel será analizada en CBF

El Ministro de Industria y Comercio, Cnl. Miguel Ayoroa Montaño, manifestó que a nivel técnico y de la gerencia del financiamiento de la C.B.F. serán analizadas las causas que demoran la suscripción del contrato con la firma Ferrostaal, encargada de financiar, construir e instalar una fábrica de papel en la ciudad de Santa Cruz de la Sierra.

El Cnl. Ayoroa Montaño, que a la vez ostenta la presidencia de la Corporación Boliviana de Fomento, fue entrevistado por PRESENCIA para conocer las causas de la demora en la firma del contrato, que permitirá ya pais ahorrar 12 millones de dólares anuales por concepto de importación de papel.

INTERES DEL GBNO.

El Ministro Ayoroa Montaño señaló que es interés del gobierno que la fábrica de papel sea una realidad. Dijo que con la instalación de esta fábrica serán solucionados los problemas de abastecimiento del producto a las editoras del país, como los relacionados con la desmesurada alza de precios en los mercados internacionales de abastecimiento. Indicó que el interés del gobierno por la ejecución de este proyecto es prioritario.

DEMORA POR ANALIZARSE

El Ministro Ayoroa Montaño afirmó que en estos días se convocará a una reunión en el seno de la Corporación de Fomento a nivel de gerencias técnica y de financiamiento para analizar exhaustivamente cuáles son las razones de la demora. En enero del año en curso, la Junta de Almonas de la CBF adjudicó a la firma alemana Ferrostaal la instalación de la fábrica de papel en la ciudad de Santa Cruz, la misma que será levantada en la zona contigua al ingenio de Guabirá. La firma proponente propuso la inversión de "llave en mano" de más de 106 millones de marcos. Desde la fecha de adjudicación hasta el presente, no se han procesado los documentos que permitan firmar el contrato e iniciar de inmediato las obras. El 2 de mayo último, la Junta de Almonedas de la CBF se reu en los términos de la judicación en favor de la firma Ferrostaal. Sin embargo, representantes de la empresa alemana hasta el momento no han llegado al país para tratar los términos del contrato.

El Ministro de Industria y Comercio afirmó precisamente con él se analizarán las causas de la demora se procederá a un análisis en el seno de la Corporación de Fomento y se verificará esta oportunidad estudiar otros proyectos de gobierno encomendó al

El Cnl. Ayoroa Montaño declaró a PRESENCIA que el proyecto de la fábrica de papel marchará adelante, para lo cual incluso dentro del presente que fue aprobado por el Congreso del Presidente Banzer Suárez. Agregó que en el estudio de factibilidad se han contemplado aquellos proyectos alternativos tenencientes al sector privado, mixto y del sector público para estos completos en un futuro cercano. También se analizarán los proyectos de los sectores, que no tienen licenciamiento.

Abrieron propuestas para viviendas de gráficos y fabriles

Seis empresas constructoras postulan en la convocatoria a propuestas para la construcción de sesenta viviendas destinadas a trabajadores fabriles, constructores y gráficos de las ciudades de La Paz y Oruro, según informe del Consejo Nacional de Vivienda de esos sectores, luego de la apertura de propuestas que se realizó ayer.

Del total de sesenta viviendas para fabriles, constructores y gráficos, cuarenta serán construidas en la ciudad de La Paz y las restantes veinte en Oruro. Para el cumplimiento del Art. 7° del D.S. N°. 0 03063 de 18 de agosto de 1967 que exime del pago de impuestos nacionales, Departamentales y Municipales del transito de los

(Pasa a la página 11)

La Junta de Almonedas está presidida por el Arq. Hugo Inchausti, en representación del Ministro de Urbanismo y Vivienda, y la halla integrada por los directores patrocinante estatal, representantes de la clase trabajadora, Contraloría General de la República, Fiscalía de Gobierno.

La Comisión Técnica de la Junta de Almonedas estudiará las seis propuestas presentadas, para que en el término de quince días eleve su informe en conclusiones y el cuadro comparativo de precios.

El viernes parten Brigadas Móviles

El próximo viernes partirán a zonas rurales las Brigadas Móviles del Consejo Nacional de Reforma Agraria para cumplir trabajos de agrimensura en Oruro, Chuquisaca, Cochabamba, La Paz, Santa Cruz, Potosi, Beni y Pando.

Según se informó, partirán diez unidades móviles. La ceremonia se efectuará con la presencia de autoridades gubernamentales, USAID y representantes campesinos.

TITULOS

Cienco cincuenta títulos de propiedad fueron entregados recientemente por el doctor Jorge Rioja Roca a campesinos de la comunidad de Tumo, Provincia Murillo, del Departamento de La Paz. En Caquingora, provincia Pacajes, se realizó una concentración de tres mil campesinos y fueron distribuidos 550 títulos. En esa oportunidad, el Presidente del Consejo dijo: "Los documentos que hoy les entrego en nombre del gobierno, significan la confirmación del derecho de ustedes a la tenencia de la tierra, derecho que hay que defenderlo con el trabajo y las herramientas de paz".

BANCO NACIONAL DE BOLIVIA

FUNDADO EN 1872 BNB

Saluda a todos los EMPLEADOS BANCARIOS en su dia

la Paz 15 mayo 1974

BANCO NACIONAL DE BOLIVIA

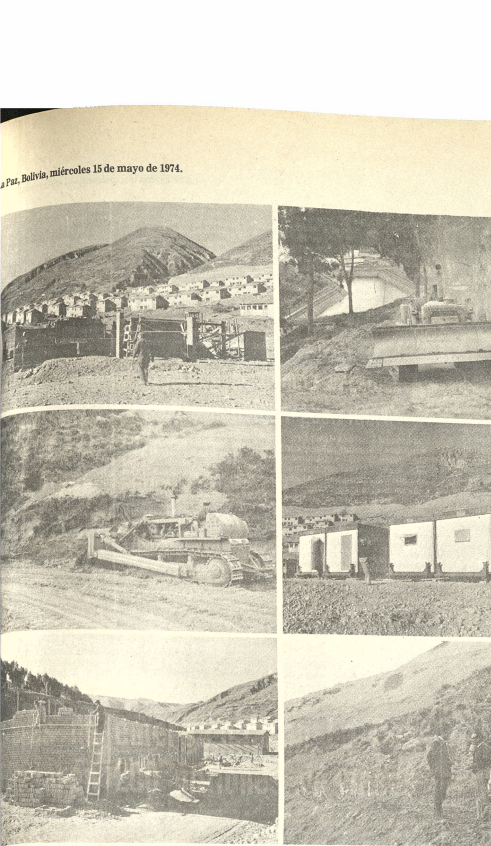

.AUTOPISTA. La construcción de la autopista La Paz-El Alto, calificada como una de las obras más espectaculares de todas cuantas se ejecutaron en La Paz, ingresa en una etapa intensiva. Se observan ya grandes movimientos de tierra y la actividad de obreros y máquinas es considerable.

Fomento triguero:

Se firmó ayer en Nueva York crédito de $us. 25.000.000

.El Ministro de Finanzas, Lic. Jaime Quiroga, suscribió ayer en Nueva York un crédito comercial de 25.000.000 de dólares, El préstamo fue facilitado por un consorcio internacional de Bancos. Bolivia utilizará la mayor parte de esos fondos en programas de fomento al cultivo de trigo, con miras a lograr el autoabastecimiento nacional, otra parte servirá para financiar proyectos considerados "de corta maduración y de gran rentabilidad".

El plazo para la cancelación del préstamo es de ocho años, con el interés del 1,7/8 por encima de la tasa interbancaria de Londres, durante los primeros cuatro años; y del 1,3/4 por ciento anual por encima de la tasa interbancaria de Londres en los cuatro años restantes. El crédito fue concedido por el consorcio constituido por Bank of America NTSA.; First Washington Securities Corporation; Bank of Montreal; First National Bank of Chicago; Banco do Brasil; Adela International Financing Company S.A.; Compañía Financiera y Comercial Panameris S.A.; European Brazilian Bank Ltda.; First Pensilvania Overseas Development Company Ltda; Lloyds Bank International Ltd.; Royal Bank of Canadá; The Deltec Banking Corporation Ltd.; The Sanwa Bank of California y The World Banking Corporation Ltd.

La firma de los documentos tuvo lugar ayer a Hs. 10 de la mañana (hora boliviana) en el salón del Directorio del Bank of America en Nueva York. Según se informó en la Oficina de Prensa del Ministerio de Finanzas, el titular de ese despacho, Lic. Jaime Quiroga, agradeció a nombre del gobierno boliviano la apertura de nuevos canales de financiamiento. "Este día marca un hito en la historia financiera y económica de mi país al abrirse nuevos canales de financiamiento para ayudarnos en nuestro desarrollo económico. Tomo esta ceremonia como una expresión de confianza hacia Bolivia y la política de su actual Gobierno".

El Ministro Quiroga manifestó que el préstamo permitiría a Bolivia acercarse más hacia la culminación de su "gran meta", cual es la de volver a contar con una salida propia al mar. "Digo esto explicó porque estamos convencidos de que con el desarrollo social y económico del país podremos un día no lejano, alcanzar nuestra preciada meta".

Los agentes del consorcio prestamista, James Miller del Bank of America y Herbert Cahn del First Washington Securities Corporation, a su vez, expresaron la complacencia de sus representados por la culminación exitosa de la operación.

El Ministro de Finanzas, que viajó a Nueva York juntamente con el Director del Instituto de Inversiones Extranjeras, Héctor Ormachea, retornará a La Paz mañana jueves.

El Prefecto Escobari concluye hoy visita al Matto Grosso

Después de cumplir un extenso programa durante cuatro días de visita al Brasil especialmente invitado por el Gobernador del Estado de Matto Grosso, José Manuel Fontanillas Frangelli, hoy retorna a nuestra ciudad el Prefecto del Departamento, Tenl. Mario Escobari Guerra.

En este viaje, el Prefecto estuvo acompañado por su esposa y cuatro funcionarios de la Prefectura del Departamento. A su llegada, presentará un amplio informe al Presidente de la República y luego reunirá a la prensa para dar a conocer las gestiones efectuadas durante su entrevista con el Gobernador del citado estado.

Durante la ausencia de la Primera autoridad política del Departamento, el Gral. Alberto Libera Cortés, Comandante de la Primera División de Ejército, asumió interinamente el cargo de Prefecto. Libera Cortez atendió el despacho con asuntos administrativos y algunas visitas de rutina.

Desmentido de la Cancillería

.La Cancillería de la República entregó anoche el siguiente comunicado:

"El Departamento de Prensa del Ministerio de Relaciones Exteriores cumple con el deber de informar en relación a un comentario aparecido con grandes titulares en el órgano de prensa "Voz del Pueblo", que las declaraciones atribuidas al Canciller de la República, General Alberto Guzmán Soriano, carecen de fundamento.

Este tipo de informaciones no contribuyen en nada a orientar debidamente a la opinión pública sobre problemas internacionales que, por su trascendencia, deben ser tratados con el máximo patriotismo y seriedad.

Se hace constar, asimismo, que mientras en la misma página se da una versión completa sobre las declaraciones del Ministro de Relaciones Exteriores, se publica en otro lugar algo que se aparta de la ética periodística y responde únicamente a propósitos sensacionalistas.

El Departamento de Prensa de la Cancillería lamenta hechos de esta naturaleza que son rechazados por la opinión nacional, que espera informaciones exactas y completas.

Tiempo probable para hoy miércoles

CIUDAD DE LA PAZ.- Presentará tiempo bueno, cielo despejado ligero ascenso de temperatura, vientos débiles y variables.

TEMPERATURA MAXIMA PRONOSTICADA de 17.0 a 19.0 grados.

TEMPERATURA MINIMA PRONOSTICADA de 1.0 a 3.0 grados.

EL ALTO DE LA PAZ.- TEMPERATURA MAXIMA PRONOSTICADA de 13.0 a 15.0 grados.

TEMPERATURA MINIMA PRONOSTICADA de 3.0 a - 5.0 grados.

ALTIPLANO Y CORDILLERA.- Presentarán heladas fuertes en horas de la noche, tiempo bueno, cielos despejados, poco cambio de temperaturas, vientos leves de dirección Oeste.

VALLES Y SUD DEL PAIS.- Tiempo frío en horas de la noche, cielos despejados, ascenso de temperaturas, vientos leves y variables.

ORIENTE.- Nieblas matinales, tiempo nuevo, cielos nublados a poco nubosos, ascenso de temperaturas, vientos débiles del Sudeste rotando al Norte.

PRONOSTICO: **EL SERVICIO NACIONAL DE METEOROLOGIA E HIDROLOGIA**

Plan bienal será publicado hasta fin de este mes

El Ministro Secretario del Consejo Nacional de Economía y Planificación aseguró ayer que el Plan Bienal 1974-1975 del Gobierno, será publicado hasta fin del presente mes, para su divulgación y conocimiento.

El declarante explicó que el documento, al que se le atribuye gran importancia es sometido actualmente a una revisión por sectores. Agregó que esta labor concluirá hasta el día 20. Luego pasará a consideración de CONEPLAN para su aprobación y posterior publicación.

El Plan Bienal incluye proyectos con financiamiento asegurado y otros para los que aún hay que buscar este soporte, tarea que será cumplida a través del Instituto de Financiamiento Externo dependiente del Ministerio de Finanzas.

El Ministro Otero Gómez señaló que en el plan se ha asignado interés especial a la ejecución de proyectos para los sectores agropecuario e industrial, "sin que esto signifique que se hayan descuidado los demás". El financiamiento para estos rubros, procederá en parte, de recursos de los sectores mineros y de hidrocarburos, "en la medida en que no se difculte el desarrollo de esos propios rubros".

El Ministro de CONEPLAN indicó luego, que se toman también en cuenta algunos proyectos cuya ejecución será iniciada en el bienio, aunque su conclusión abarcará más tiempo. Señaló que se reservaba otros detalles para explicarlos a tiempo de entregar el Plan para su difusión.

Yerberto Iriarte ...ejemb...ador de ...olivia en España

El Canciller de la ...epública informó ayer a la ...ensa que el General ...erberto Iriarte Paz, que ...esempeñaba las funciones ...e Embajador de Bolivia en ...alia, ha sido designado ...mbajador de nuestro país ...España. Indicó que el Ex-...mbajador de Bolivia en ...sail, Cnl. Mario Adolfi ...mora, se reintegrará al ...mando Conjunto de las ...erzas Armadas de la ...ación.

Manifestó que aún están ...antes las Embajadas de ...olivia tanto en el Ecuador ...o en Alemania.

En otra parte de su in...rmación, el Canciller ...berto Guzmán Soriano ...firmó que el Cnl. Juan ...rosa Ayoroa seguirá ...mpliendo las funciones de ...regado militar en la ...epública del Brasil hasta ...mpletar los dos años de ...presentación. Indicó que ...mbién el actual Emba-...ador de Bolivia en Es-...a Unidos, Gral. Edmundo ...ngia, será promovido a ...a misión diplomática a ...alarse por el Presidente ...la República.

EMBAJADA EN EL CAIRO

El Canciller Guzmán ...riano dijo que al concluir ...u visita a Europa, ha podido ...nocer la necesidad de ...establecer la Embajada de ...olivia en la capital de ...gipto. Dijo que esta nueva ...misión será instalada ...tre el 20 de julio del año en ...rso. Indicó que es propósi-...o de los gobiernos de Egipto ...Bolivia incrementar su ...operación técnica y cul-...ral.

CREDENCIALES

El nuevo Embajador de ...olivia en el Paraguay, Cap. ...rlos Melgar Guerrero, ...presentará hoy sus cartas ...credenciales al Presidente ...fredo Stroessner. El ...bajador Melgar Guerrero ...gó a Asunción el domingo ...timo.

Intensa actividad en construcción de la autopista La Paz-El Alto

Después de una fase preliminar, las obras de construcción de la autopista, La Paz-El Alto, concentradas por ahora en el sector de Achachicala, empezaron intensivamente; los trabajos transforman paulatinamente la fisonomía de la zona donde se observa una labor considerable durante el día.

Una parte del parque de equipo pesado de la Empresa Constructora Bartos, empezó el movimiento de tierras en volúmenes que ya empiezan a ser importantes.

Durante un recorrido hecho por PRESENCIA junto al Ing. Rolando Lora, de la constructora antes citada, se pudo observar que la empresa Bartos encara el proyecto desde dos ángulos: la habilitación de vías de acceso para el tráfico de la maquinaria pesada y el comienzo de la apertura de la futura autopista.

Simultáneamente al movimiento de tierra, se construye el campamento, ubicado en el kilómetro 5 de la que será la autopista La Paz-El Alto.

En el campamento se instalarán las oficinas para los ingenieros, viviendas para el personal que será traído desde el interior del país, comedores para el personal, maestranza y almacenes.

El Ing. Lora explicó que este campamento de Achachicala será el principal núcleo, desde donde se dirigirán los trabajos.

A juicio de este ingeniero, será la primera vez que los habitantes de La Paz tendrán oportunidad de observar la ejecución de una de las obras más espectaculares, en la que se emplearán poderosas máquinas y alrededor de 800 obreros.

Actualmente, se emplean a 150 obreros y 13 maquinarias pesadas. Para agosto próximo, se espera que la totalidad de los equipos ya estén en La Paz. No pudo trasladárselos antes desde la base de Cochabamba, debido a la interrupción del tráfico ferroviario entre esa ciudad y Oruro.

Ante esta dificultad, la empresa Bartos organizó convoys de transporte pesado para el traslado del equipo.

Las obras iniciadas el 22 de marzo, deberán estar concluidas en un período de dos años, según establece el contrato suscrito con el Gobierno.

El costo del trabajo de la autopista será de 11 millones de dólares, sin contar las indemnizaciones que deberá hacerse a los propietarios de edificaciones que se verán afectados por los trabajos.

.Embajador de Corea en PRESENCIA. El Embajador Extraordinario y Plenipotenciario de la República de Corea, Sangjin Chyun, realizó ayer una visita de cortesía a esta casa periodística. Estuvo acompañado del Segundo Secretario de la representación coreana en nuestro país, Gook-Ung Shim, (izquierda) y del Cónsul General, Farid Bakir (derecha).

El diplomático, en conversación con nuestro director, habló del interés de su país por intensificar relaciones con Bolivia, en el orden comercial y cultural. Corea posee una sólida industria manufacturera y en ese campo estaría dispuesta a cooperar con Bolivia. Reconoció que la distancia entre los dos países es un obstáculo para una política de mayor acercamiento, sin embargo recaló también el propósito de Corea de salvar esa dificultad y encontrar campos de recíproca colaboración.

Gobierno autorizó el retorno del periodista Pablo Arrieta

Pablo Arrieta Velásquez, periodista boliviano con más de treinta años de servicios, podrá retornar al país, después de permanecer exiliado en Caracas, Venezuela, durante dos años. El Ministro del Interior, Coronel Andrés Selich Asbún, concedió la autorización para que el Consulado de Caracas lo otorgue la visa, según anunciara a dirigentes de la Federación de Trabajadores de la Prensa de Bolivia, Sindicato de Periodistas de La Paz y Asociación de Periodistas.

Representantes de estos organismos, en varias oportunidades realizaron trámites ante el Presidente Banzer para lograr el regreso de Pablo Arrieta. Con motivo del Día del Periodista, cuando el primer mandatario asistió a una sesión de honor en la sede del sindicato, se le volvió a presentar la solicitud, ya que informaciones procedentes de Caracas daban cuenta del delicado estado de salud del periodista. El Presidente Banzer aseveró en la oportunidad que todo dependía de un informe del Ministerio del Interior e instruyó al Ministro de Informaciones para que se preocupe de este problema. Posteriormente los dirigentes del gremio de la prensa tomaron contacto con el Ministro Pereda Asbún y ayer volvieron a sostener una reunión en su despacho, donde le presentaron la solicitud oficial. El dignatario de Estado respondió que una vez estudiado este caso decidió cursar las instrucciones al Consulado de Caracas que que otorgue la visa al periodista Pablo Arrieta, en consideración a su delicado estado de salud.

AGRADECIMIENTO

Los máximos dirigentes de los trabajadores de la prensa nacional y local hicieron conocer su agradecimiento al General Hugo Banzer y a los Ministros Juan Pereda Asbún y Guillermo Bulacia.

Después de la reunión, la Federación de Trabajadores de la Prensa de Bolivia, envió a Pablo Arrieta un cablegrama haciéndole conocer el resultado positivo de los trámites.

Por otro lado, dirigentes de la Asociación de Corresponsales de Prensa Internacional solicitaron la libertad de José Fernández Bustos, corresponsal de la Agencia de Prensa Novosti, detenido hace más de dos semanas. El ministro dijo que aunque consideraba que existían "cargos graves" contra el corresponsal se estudiará este caso en una próxima reunión. Los corresponsales señalaron que si existían tales cargos, el detenido debía ser legalmente enjuiciado y tener la oportunidad de defenderse.

Pedido de una madre a la señora Banzer

Un pedido de intercesión por la libertad del joven Ramiro Garabito Saavedra, ha sido dirigido por la madre de éste, Sra. Rosa S. de Garabito, a la señora Yolanda Prada de Banzer.

La madre del detenido explicó que haciendo gran sacrificio económico pudo trasladarse desde Venezuela, donde radica actualmente, hasta esta capital con objeto de gestionar la libertad de su hijo estudiante menor de edad dijo- que fue detenido en Cochabamba en octubre de 1973, bajo sindicación de tipo político.

La Sra. Garabito pide a la Primera Dama que interceda por la libertad de su hijo o, alternativamente, por el exilio de Ramiro Garabito a Venezuela.

Concluye solicitando una audiencia para explicar el caso.

Cien mil dólares para proyectos de inversión en Bolivia

LIMA, 14 (AFP) - El comité que coordina el uso de un fondo especial de los países andinos para BOLIVIA acordó aplicar 100.000 dólares a proyectos de preinversión tal como lo pidió el gobierno de La Paz.

El comité, que se reunió en esta capital, examinó también el avance de los proyectos relacionados con el desarrollo industrial boliviano, para los que la Corporación Andina de Fomento ha volado un millón de dólares.

Participaron en la reunión los tres componentes del comité, Edvin Tapia, Ministro boliviano de Gobierno, Salvador Lluch, miembro de la Junta del Pacto Andino, y Adolfo Linares, Presidente de la Corporación Andina de Fomento.

Ministro de Trabajo:

No hay nada sobre bono salarial a trabajadores

El Ministro de Trabajo y Asuntos Sindicales, Alfredo Franco Guachalla, desmintió categóricamente la existencia de un estudio destinado a ver la posibilidad de establecer un bono salarial a los trabajadores del país.

Franco Guachalla, hizo la declaración a tiempo de abandonar el Palacio de Gobierno luego de su entrevista con el Presidente de la República, Gral. Hugo Banzer Suárez.

Informó que el anuncio hecho por el Subsecretario de Trabajo en ese sentido, no tiene ningún valor. "Creo que la interpretación noticiosa ha sido errada", afirmó el Ministro Franco Guachalla.

Preguntado si existe algún estudio sobre el problema salarial de los trabajadores, manifestó que "en el Servicio Nacional del Salario se está haciendo una tabulación y dentro de poco se procederá a realizar un censo laboral, con la cooperación técnica del Centro Nacional de Computación. Mientras tanto, es difícil avanzar en este problema".

OTROS ASUNTOS

El Ministro de Trabajo y Asuntos Sindicales, manifestó que por el momento se halla dedicado a la solución de otros asuntos como los problemas laborales surgidos en las Fábricas Zimeri, Manaco y Tardío de la ciudad de Cochabamba.

Explicó que en el caso de la Fábrica de Llantas Zimeri, la suspensión de labores está condicionada a tres alternativas; solución con la permanencia de los actuales propietarios, aceptación de accionistas nacionales o transferencia de la empresa. Señaló que los intereses de los 160 trabajadores están siendo precautelados. Indicó que entre los factores que han determinado esta crisis, está la administración nada especializada de Zimeri.

En cuanto a los problemas de las fábricas de calzados Manaco y Tardío, dijo que todos se están solucionando de acuerdo a los intereses de los trabajadores.

.TOMA DE NOMBRE. El Servicio de Radio Patrulla, "110" en reconocimiento a la labor cumplida por el Comandante General de la Policía, ayer en acto cívico-religioso que se realizó en el atrio del templo de San Francisco, tomó el nombre de "Pablo Caballero Díaz". Los vehículos, todos ellos reacondicionados para el servicio al que están destinados, fueron bendecidos por el capellán de la Guardia Nacional de Seguridad Pública. En los discursos pronunciados por los comandantes de la Policía y Radio Patrulla se dijo que con estas unidades se hallaba garantizado el servicio de patrullaje por la ciudad. Arriba, dos escenas del acto.

.ANIVERSARIO DEL PARAGUAY. El Embajador de la República del Paraguay, Rubén Ruiz, acompañado del Agregado Militar de ese país, depositó una ofrenda floral al pie del Monumento a Pedro Domingo Murillo, como homenaje al Prócer de la Independencia en el aniversario de su país. Abajo, los diplomáticos paraguayos acompañados de representantes de la Cancillería, escuchan el Himno Nacional del Paraguay.

Mal de Chagas amenaza a gran parte del país

El mal de Chagas se ha constituído en un grave peligro para gran parte de la nación y por ese motivo el Instituto Nacional de Tórax ha decidido llevar a cabo una reunión nacional de especialistas sobre esta enfermedad, que contará con la participación de expertos profesores y amigos.

Así lo informó ayer el Director del INT, Dr. Alfredo Romero Dávalos, manifestando que esa reunión, que se efectuará en La Paz desde el 29 de mayo al 1º de junio próximos, tiene la finalidad de discutir los nuevos métodos y técnicas de tratamiento del Chagas, que permita la elaboración de un programa efectivo de prevención, tratamiento, control y erradicación.

La reunión contará con la participación de 20 profesionales de todos los distritos del país, entre los que estarán cardiólogos epidemiólogos, patólogos y laboratoristas, y participará un especialista brasileño dos argentinos y uno peruano.

El Dr. Romero Dávalos dijo que con la intención de alcanzar el máximo éxito, se ha constituído un comité organizador que trabaja desde hace un mes y que está constituído por el representante de la Organización Panamericana de la Salud, Dr. Orlando Aguilar, el Dr. Luis Otero, por la Sociedad Boliviana de Infectología y el Dr. Romero Dávalos, por el Instituto de Tórax, que son las entidades coauspiciantes de esa reunión.

Por el Brasil asistirá el Dr. Fritz Keberle, anátomo-patólogo especializado en enfermedad de Chagas, autor de una tesis sobre el mecanismo de producción de las lesiones de este mal. Es Jefe de Patología de la Facultad de Medicina de Ribeiro Preto.

Los doctores José Cerrizola y Julio Siccero son los de nacionalidad argentina. El primero es Jefe del Laboratorio de Chagas de Buenos Aires, que dictará sobre el diagnóstico y tratamiento del Chagas por laboratorio. El Dr. Siccero, Jefe del Programa Argentino de Lucha contra el mal de Chagas, con sede en Córdoba, tocará temas epidemiológicos.

El peruano Melchor Flores, también Jefe del Programa de Lucha contra el Chagas en el Perú, es un prestigioso epidemiólogo y brindará enseñanzas sobre esta especialidad.

La primera jornada de la reunión se destinará al campo epidemiológico, la segunda a la prevención y formas clínicas y la tercera al diagnóstico y el tratamiento en las que habrá temas libres y mesas redondas y conferencias.

Cada tema contará con una mesa redonda, de la que se espera sacar conclusiones y recomendaciones, que mediante una memoria, serán presentadas al Ministerio de Previsión Social y Salud Pública, a cardiólogos y laboratoristas para su ejecución de esfuerzos, combatir la enfermedad.

El Director del INT enfatizó sobre la importancia de este propósito y llamó la atención de autoridades y personas respecto a los graves peligros del mal de Chagas, que causa un gran número de muertes en vastas regiones del país. En los valles de Tarija y Chuquisaca se ha constituído en la segunda causa de mortalidad.

"Es necesario -añadió- que todos estén conscientes del problema y que los profesionales se capaciten con los nuevos métodos y técnicas de tratamiento con que actualmente se cuenta".

Bolivia buscará...

(Viene de la página 1)

en el problema. En este sentido, en Atlanta hubo éxito en el cometido de encontrar eco a nuestro anhelo que se había planteado a nivel de Cancilleres antes de la reunión de Atlanta.". Indicó que ese eco se demostró con la aprobación unánime por parte de los Cancilleres que apoyaron la demanda boliviana.

UNA FANTASIA

Al responder a una pregunta el Canciller dijo que las afirmaciones de un diputado norteamericano cayeron en el vacío por cuanto el continente entero está enterado de que Bolivia por excelencia es un país pacifista. El parlamentario norteamericano había denunciado preparativos bélicos de Bolivia y Perú para atacar a Chile, Calificó de absurda la afirmación de Porter.

Flota Continental iniciará servicio a Vallegrande

La Flota de Transporte y Turismo "Continental Ltda" iniciará el servicio de pasajeros, carga y encomiendas al distrito de Vallegrande.

La información fue proporcionada a PRESENCIA por dirigentes de la empresa, quienes indicaron que gracias a las gestiones del Alcalde de ese distrito, Carlos Cortés, se firmó el contrato para la atención de este servicio de transporte.

La Flota "Continental Ltda". iniciará sus operaciones a partir del próximo 20 de mayo.

Replanteamiento económico

Obras de emergencia en La Paz costarán 200 millones de pesos

Las obras de emergencia en la ciudad para reparar daños ocasionados durante la última época de lluvias y emprender nuevos trabajos que garanticen la seguridad de las zonas paceñas requerirán una inversión total de 216.014.764 pesos bolivianos, según estimación hecha por representantes técnicos del Comité Nacional de Emergencia, Ministerio de Urbanismo y Vivienda, Municipalidad y USAID.

La estimación de tal cifra, según ha informado ayer la Alcaldía, es definitiva y constituye un replanteamiento de requerimiento económico, puesto que anteriormente una evaluación de una comisión técnica municipal sobre daños producidos y necesidades económicas para financiar el costo de las obras, había fijado esos requerimientos en una suma aproximada a los 50 millones de pesos bolivianos.

La Dirección de Obras Públicas de la Municipalidad aclaró que la primera evaluación, por razones de tiempo, había sido simplemente estimativa y no definitiva. Los representantes técnicos de las cuatro instituciones, Comité Nacional de Emergencia, Ministerio de Urbanismo y Vivienda, Municipalidad y USAID, cumplieron en días pasados una inspección de zonas y obras afectadas por las lluvias, realizando de inmediato los cálculos económicos que dieron como resultado la fijación de más de 216 millones de pesos bolivianos como necesarios para encarar las obras de emergencia en la ciudad.

La comisión técnica mixta, ha establecido las obras prioritarias que serán ejecutadas próximamente y que fueron clasificadas en tres partes.

La prioridad "A" comprende la reparación y reconstrucción de obras destruidas en la época de lluvias, que constituyen obras de atención financiera y construcción inmediatas. Este rubro asciende a un costo definitivamente estimado en $b. 44.154.564.

La prioridad "B" comprende obras impostergables que deben ser ejecutadas en 1974, que servirán para proteger las obras existentes y las reconstruidas en la prioridad "A". Alcanzan a un costo de $b. 112.216.000.

La prioridad "C" son obras que comprenden etapas posteriores de las anteriores, a ejecutarse impostergablemente en 1975, con las cuales quedará protegida la infraestructura urbana en lo que se refiere a suelos y drenajes. Alcanzan a un costo de $b. 59.644.200.

Las obras de las prioridades "A" y "B" se refieren a canalizaciones de los ríos y al servicio de colectores y alcantarillado. La Alcaldía, en razón de que la ejecución de obras se sujeta a previos trámites legales de licitación pública para su adjudicación y el cumplimiento de esta obligación demora mucho tiempo, ha solicitado la autorización de la Presidencia de la República para eliminar, por esta única vez y con carácter excepcional, el cumplimiento de esas formalidades, a fin de no perjudicar la celeridad de los trabajos.

Preocupa la falta de mano de obra para cosecha de algodón

(ANF)- En fuentes de la Asociación de Productores de Algodón (ADEPA), se dijo que el sector está atravesando una situación de emergencia, debido a la falta de mano de obra para la cosecha de algodón correspondiente a la presente gestión. Se dijo que frente al requerimiento de cuarenta mil braceros, solamente alrededor de ocho mil cumplen el trabajo.

Los productores manifestaron que, de no resolverse el problema, para lo cual se pondrán en contacto con autoridades del Ministerio de Trabajo y los propios laborales, tendrían que soportar cuantiosas pérdidas ya que los algodonales están a punto para su cosecha.

Los braceros, por su parte, manifestaron que es evidente el poco interés para ir a la cosecha, pero ello se debe exclusivamente, dijeron a los salarios que ofrecen los productores y que, frente al encarecimiento del costo de vida, no guardan relación. Por ese, habrían solicitado un regalo de diez pesos para cada una de las fases del trabajo. Se les habría ofrecido el pago de treinta pesos bolivianos por quintal, para la cosecha de primera mano, treinticinco, para la de segunda, y 40 para la de tercera.

XXX Aniversario de la Facultad de Humanidades

A modo de homenaje al XXX Aniversario de la Facultad de Humanidades y Ciencias de la Educación. de la UMSA, tanto autoridades como el Centro de Estudiantes de la Facultad, han preparado una serie de actuaciones que se sujetarán al siguiente programa: Jueves 16:. Hrs. 18 y 30: Acto Académico de homenaje al XXX aniversario de la Facultad. Paraninfo.

—Hrs.- 20.-- Recepción en honor de las autoridades de la UMSA y cuerpo docente de la Facultad.

Viernes 17.- Hrs. 18 y 30. Velada artística que presentará el Centro de Estudiantes de la Facultad. Paraninfo.

Sábado 18.- Hrs. 15.- Función cinematográfica. Paraninfo.

Domingo 19.- Hrs. 20.- Baile ofrecido por Centro de Estudiantes de la Facultad a los estudiantes de la UMSA.

Conservatorio Nacional de Música

Un informe proporcionado por el Conservatorio Nacional de Musica señala que la Institución cuenta con algunas vacancias en las siguientes materias:

Canto: Cuatro plazas. Requisitos; Conocimientos de Solfeo.

Instrumentos de Viento: Clarinete, Oboe, Flauta y Fagot.

Instrumentos de Cuerda: Violín y Viola.

—Los estudiantes interesados en las vacancias mencionadas podrán recoger mayores detalles en la Secretaria del Conservatorio, Av. 6 de Agosto 2092.

Por otra parte, la Dirección del Conservatorio informa que hoy, a horas 18.00, se realizará un recital de los alumnos de Instrumentos. La entrada es gratuita.

Conferencias

—Biblioteca de la Universidad Católica Boliviana, hoy a horas 18 y 30, conferencia del escritor Raúl Bothelo Gozalves sobre el tema "Politica Internacional".

-*-*-.

GOETHE INSTITUT.- Mañana, a horas 18 y 30, "Nosotros los aymaras", tema de la conferencia de Paz Jiménez.

La charla forma parte del ciclo denominado "Los aymaras dentro de la sociedad boliviana".

Recital de Guitarra

Hoy, a horas 18 y 30, en el Goethe Institut, tendrá lugar el recital de Guitarra del artista nacional Severo Peña Marín.

El programa elaborado incluye obras de Tárrega, Dionsalvatge, Bach, Sor, de Visee, Villalobos, Haendel, Albéniz, Llobett y Mussorgsky.

Peña Marín estudia Guitarra, desde 1968, bajo la dirección del Maestro Pedro García Rippol. Además ha ofrecido numerosos recitales tanto en La Paz como en las ciudades del interior.

México: Homenaje póstumo al escritor Torres Bodet

MEXICO D.F., 14 (AP).- El literato y diplomático mexicano Jaime Torres Bodet fue sepultado hoy en la Rotonda de los Hombres Ilustres aquí después que su féretro estuvo expuesto en la Cancillería mexicana y el Palacio de las Bellas Artes para recibir homenajes oficial y popular.

Miembros del gabinete mexicano así como intelectuales y diplomáticos estuvieron presentes en el Panteón de Dolores al oeste de la capital en un día nublado y ventoso mientras el féretro era bajado a su última morada.

La Rotonda se reserva principalmente para los ilustres hijos de las artes mexicanas y los héroes del país.

Ahí mismo fue enterrado hace unos meses el muralista mexicano B David Alfaro Siqueiros.

Torres Bodet, poeta y funcionario que acumuló 13 doctorados universitarios, 23 condecoraciones internacionales y fue director de la UNESCO de 1948 a 1952, se suicidó ayer a los 72 años de edad, según informe oficial.

Torres Bodet presuntamente se dio un tiro en el paladar informó el Procurador de Justicia. Dejó un mensaje donde explica que "he llegado a un instante en que no puedo, a fuerza de enfermedades, seguir fingiendo que vivo, a esperar día a día a la muerte, prefiero convocarla y hacerlo a tiempo".

La noticia de la muerte del autor de 33 libros que le dieron fama internacional, causó consternación en círculos intelectuales mexicanos. El Presidente Luis Echeverría expidió anoche mismo un decreto donde pide se le rindan los máximos honores póstumos al escritor.

A Torres Bodet se le considera aquí "padre de la educación moderna de México." Fue dos veces Ministro de Educación y Canciller.

Hace cuatro años, Torres Bodet cayó y se rompió la pelvis. Poco antes había perdido un ojo y veía poco con el otro a fuerza de tanto leer. "Leía un libro diario", dijo su secretaria.

Torres Bodet no tuvo hijos. Le sobrevive su viuda, Josefina.

HOMENAJE DE RENE MAHEU

PARIS, MAYO 14 (AFP).- Al enterarse hoy de la muerte trágica de Jaime Torres Boder, ex-Director General de la UNESCO (1948-1952) su actual sucesor René Maheu expresó su pesar y rindió homenaje al eminente diplomático mexicano.

"En las altas funciones que asumió, tanto en su país como en cuyos comienzos imprimió la calidad duradera de su estilo, siempre tuvo la conciencia más elevada de su misión, dijo Maheu. Cada acto, cada palabra lo comprometían y para él la vida era un esfuerzo continuo".

"Torres Bodet no sólo fue un político eminente y un gran administrador, fue también un escritor de rara calidad. Nos deja una obra poética exquisita y ensayos literarios, Agregó Maheu.

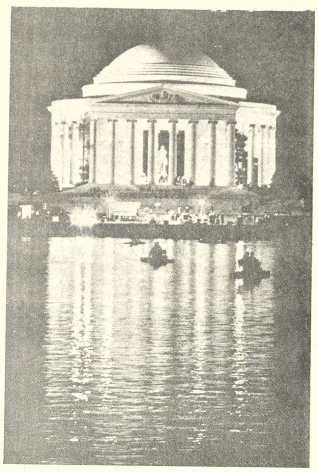

Las barcas se alejan después de un concierto nocturno frente al monumento de Jefferson, en Washington. Barcas con pedales son una atracción popular para los turistas que visitan este lago de la capital de la nación. Thomas Jefferson fue autor de la declaración de la Independencia norteamericana y tercer presidente de los Estados Unidos.

Crece interés por concurso sobre obra de Jaime Mendoza

Sucre, 14 (PRESENCIA)- Los organizadores del Concurso Nacional de Ensayo sobre Jaime Mendoza, atendiendo solicitudes recibidas en los últimos días, resolvieron ampliar el término para la presentación de trabajos hasta el 30 de junio del presente año.

Inicialmente el concurso terminaba el 30 del presente mes "pero en atención a la reiterada solicitud de varias personas, interesadas en presentar su ensayo, se resolvió ampliar el término en un mes".

El jurado calificador está integrado por los escritores nacionales Carlos Castañón Barrientos, Fernando Ortiz Sanz y Gúnnar Mendoza. Tal como se había mencionado en la Convocatoria, los premios se entregarán el 25 de julio, fecha centenario del nacimiento de Jaime Mendoza.

HOMENAJE DE LA ACADEMIA

Los organizadores del Concurso en esta ciudad, expresaron a PRESENCIA haberseles comunicado desde La Paz, que la Academia Boliviana de la Lengua rendirá homenaje a Man Céspedi y Jaime Mendoza.

Oscar Cerruto y Fernando Ortiz Sanz tendrán a su cargo la rememoración a los escritores cuyo centenario de nacimiento se conmemora este año.

CONFERENCIA Y EXPOSICION

El sábado 18 de mayo tendrá lugar en esta ciudad la conferencia de Carlos Morales y Ugarte sobre la personalidad y obra de Jaime Mendoza.

Alumnos del Colegio Junín preparan una exposición de "poema ilustrado" con el tratamiento de temas que Jaime Mendoza expone en varios de sus poemas.

En julio se realizará en Sucre el Congreso Internacional de Psiquiatría, oportunidad en la que se rendirá "especial homenaje al escritor nacional quien escribió varias obras sobre la especialidad.

ICTHUS
EDITORIAL Y LIBRERIA
De Editorial Aguilar
METODOS MATEMATICOS DE ESTADISTICA
Crámer
CURSO DE MUESTREO Y APLICACIONES.
Azorin Poch
FISICA NUCLEAR
Kaplan
PROBLEMAS DE INGENIERIA QUIMICA
Ocón y Tojo.
INTRODUCCION A LA MATEMATICA MODERNA
Allen
ELEMENTOS DE LA TEORIA DE COLAS
Saaty
ANNALISIS DE VARIABLE COMPLEJA
Ahlfors.
Compralos en:
Av. 16 de Julio 1800
La Paz
Calle 21 de Mayo 295
Santa Cruz

ARTE Y CULTURA

Heriberto Trigo Paz dictó una conferencia en Tarija

TARIJA, 14, (PRESENCIA).- El Directorio del Club Social "Tarija" que preside Jorge Vito Blacud T., dio por reiniciadas las actividades culturales de esa institución, habiendo invitado al intelectual Heriberto Trigo Paz, ex-Rector de la Universidad Juan Misael Saracho y autor de varios libros de carácter histórico para que dicte una conferencia sobre aspectos relacionados con el pasado de este Departamento.

El Dr. Trigo Paz, habló sobre "LA GENERACION TARIJEÑA DEL 80", habiendo mencionado a eminentes escritores y hombres públicos, hijos de esta tierra, que alcanzaron relieve nacional e internacional por sus actividades en las letras y en la política.

Destacó el disertante sobre la labor de Narciso Campero, Aniceto Arce, Luis Paz, Tomás O'Connor D' Arlach, Bernardo Trigo, Domingo Paz, Juan Misael Saracho, José Arce, Juan de Dios Trigo, Napoleón Raña, Eudal Valdez y otros distinguidos ciudadanos que prestaron valiosos servicios al país.

Especial mención hizo el Dr. Trigo Paz de la labor desarrollada por Domingo Paz Arce en los campos del periodismo y la política en los cuales descolló hasta 1910, año de su fallecimiento.

Nuevos catedráticos en Normal de La Paz

La Dirección Nacional de Normales y Mejoramiento Docente, designó dos nuevos catedráticos para la Normal Superior Simón Bolivar.

El profesor René Arellano Morales, fue nombrado Director de la Sección Artes Plásticas y Guillermo Glacier, catedrático de Didactica y Práctica Docente.

Los dos nuevos catedráticos fueron posesionados por el Rector de la Normal, profesor Fernando Chávez Delgadillo.

El Dr. Heriberto Trigo Paz durante su disertación sobre el tema "La generación del 80", en el Club Social "Tarija" de la ciudad del Gadalquivir.

Premios para latinoamericanos

PARIS, MAYO 14 (AFP).- El historiador mexicano Silvio Zavala y la escritora argentina Alicia Penalba fueron distinguidos hoy con el premio "Calouste Gulbenkian" de la Academia del Latino.

La ceremonia se efectuó en la Casa de América Latina en París con asistencia de académicos y profesores de 15 países, presididos por el Embajador brasileño ante la UNESCO Paulo de Berrêdo Carneiro.

El diplomático presidente de la Academia del Mundo Latino destacó la vasta labor cultural da por el historiador mexicano que actualmente representa a México ante Francia como Embajador.

Conferencia en el Goethe Institut

Ayer, a horas 18 y 30, en el Goethe Institut, se realizó la sexta conferencia correspondiente al ciclo denominado "Los aymaras dentro de la sociedad boliviana".

En esta ocasión el sacerdote Jimmy Zalles disertó sobre el tema: ¿Qué puede significar una Iglesia de los aymaras dentro de la Iglesia boliviana?"

Al comenzar su charla, Zalles rememoró un congreso aymara, durante el cual los participantes adoptaron una posición de crítica frente a la religión, además de demandar que los líderes fuesen aymaras.

Jimmy Zalles señaló las posibilidades y los peligros que encierra el acercamiento religioso a la sociedad aymara, todavía proclive a un ritos.

Sin embargo, a su juicio, una conducta frente al mencionado grupo humano pued como resultado una comunidad que ama por encima del prestigio, la magia y la socied consumo, todavía presentes en el medio r

La invasión cultural debe ceder su sitio verdadero respeto por los valores de la cu aymara, expresó.

Joseph M. Barnadas, organizador del cic abrir el acto remarcó que el movimiento re que se desarrolla en el medio aymara despi unos ocho años está en abierta contradicción la mentalidad reinante en la época colonial

AVILA FILMS
vacaciones de invierno?
siga al sol

SIGA LA RUTA DEL
Motel San Antonio
y ahora! lo llevamos
en nuestra
movilidad
cómodo
y seguro!
para que usted y su familia
disfruten del ARDIENTE SOL YUNGEÑO
elija el mejor plan de créditos:

PLAN DE FIN DE SEMANA
PLAN DE VACACIONES SEMANALES
A SU LLAMADO ENVIAREMOS PERSONAL ESPECIALIZADO.
Avda.16 de Julio Nº1490 - Edif. Avenida
RESERVACIONES: TEL. 41809
1er piso - Oficinas 7y 8.

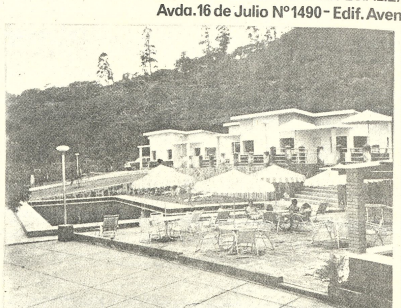

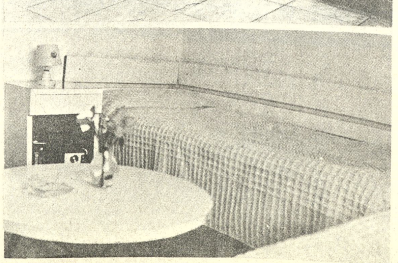

HORARIO

Días	LA PAZ Salidas	LA PAZ Llegadas	SAN ANTONIO Salidas	SAN ANTONIO Llegadas
Sábados	8 a.m			12 a.m.
Domingos		18 p.m.	14 p.m.	
Lunes	8 a.m.			12 a.m.
Viernes		12 p.m.	8 p.m.	

PRIMER CONCURSO NACIONAL UNIVERSITARIO DE FOTOGRAFIA

UNIVERSIDAD CATOLICA BOLIVIANA
CENTRO BOLIVIANO-ARGENTINO DE COOPERACION CULTURAL Y CIENTIFICO-TECNICA DE LA EMBAJADA ARGENTINA

CONVOCATORIA

El Centro Boliviano-Argentino de Cooperación Cultural y Científico-Técnica y el Departamento de Extensión Universitaria de la Universidad Católica Boliviana, convocan al concurso Universitario Nacional de Fotografía, bajo las siguientes bases:

1º.- Podrán participar todos los universitarios del país que no trabajen como fotógrafos profesionales.
2º.- El tema de las fotografías es libre en blanco y negro. El Jurado Calificador tomará en cuenta solamente la calidad artística del trabajo y no su temática.
3º.- Cada participante podrá enviar un máximo de 3 fotografías en copias de 29x22 cms., incluyendo los negativos.
4º.- Las fotografías y negativos deberán ser enviados con seudónimo. Junto a éste se acompañará otro sobre lacrado con los datos del autor, su dirección, Facultad y Universidad donde estudia y año que cursa. En la cubierta del sobre sólo figurará el seudónimo elegido. Las fotografías y sus respectivos negativos quedarán en propiedad de la Universidad Católica Boliviana.
5º.- El plazo máximo para recibir los trabajos será el 15 de julio de 1974; los mismos deberán enviarse a la siguiente dirección Universidad Católica Boliviana - Departamento de Extensión Universitaria - Casilla 4905 - La Paz - Bolivia.

Los trabajos deben remitirse a través de los respectivos Departamentos de Extensión Universitaria de cada Universidad o los Consulados Argentinos en Bolivia.

6º.- Se estipulan los siguientes premios:

1º.- Una plaqueta y un pasaje de ida y vuelta a Bs. As. por Aerolíneas Argentinas, donado por la Embajada Argentina.

2º.- Una medalla y $b. 2.000, donados por la Universidad Católica.

3º.- Un diploma y 500 pesos bolivianos, donados por el Departamento Cultural de la Embajada Argentina.

4º.- al 6º.- Mención.

7º.- El jurado calificador será oportunamente designado por la Universidad Católica y la Embajada de la República Argentina. Su fallo será inapelable. Se expedirá antes del 30 de julio de 1974.
8º.- Los trabajos presentados serán expuestos al público a partir del día 31 de julio de 1974.

AGENDA FEMENINA

ATENEO FEMENINO DE BOLIVIA

Hoy a horas 18:30 en el Club de La Paz, se reunirán las socias del Ateneo Femenino de Bolivia para tratar asuntos de importancia.

CLUB DEL LIBRO

Esta tarde en la residencia de la señora Delia M. de Trigo de Agosto N° 2300 a horas 15.30 se reunen las integrantes del Club del Libro del Rotary Club. En la oportunidad, la señora Olga Portal de Reyes disertará sobre el tema: "La Familia en la sociedad actual"

CONFERENCIAS SOBRE EDUCACION SEXUAL

Con el auspicio de la Asociación Boliviana de Educación Sexual y el Grupo Juvenil "The Joe's Family" se realiza esta tarde la segunda conferencia sobre Educación Sexual destinada al público joven. El programa se iniciará a las 19 horas y concluirá a las 21.30 en el local del Colegio Médico de Bolivia Av. Ballivian 098.

Las diserta ciones de esta tarde corresponden a los siguientes temas: El Amor a cargo del Prof. Rolando Franz; el aborto y sus consecuencias: Dra. Sonia de Ballesteros; Aspectos legales del aborto por el Dr. Samuel Cano. Las charlas serán seguidas por preguntas a los conferencistas y discusión en grupos pequeños.

AGRUPACION FEMENINA DE COMIBOL

Se cita con carácter de urgencia a las señoras componentes de esta agrupación a la reunión que tendrá lugar el día de mañana jueves 16 a horas 15.00 en la residencia de la señora Luz de Via Soliz (Avda. Brasil N° 1312). Se recomienda puntual asistencia.

CURSILLOS CONIF-OEP

La próxima semana del 20 al 24 de los corrientes comenzará uno de los cursos de "Captación Progresiva" dictada por técnicos de CONIF y OEF para socias de las diferentes instituciones afiliadas a la entidad.

Las clases se dictarán en el local de El Alcázar de horas 14:30 a 18.00

HERMANDAD DEL SEÑOR DE LA SENTENCIA

El próximo viernes 17 será posesionada la nueva Mesa Directiva de la Hermandad del Señor de la Sentencia. Previamente se celebrará una solemne misa en el Templo de Villa Armonía, a las 10 horas.

COMITE FEMENINO DEL X CONGRESO DE INDUSTRIALES LATINOAMERICANOS.

Ayer realizó una sesión - trabajo en el Salón del Directorio de la Cámara Nacional de Industrias con motivo de ultimar detalles del programa que se realizará del 27 al 29 de este mes en ocasión de celebrarse el X Congreso de Industriales Latinoamericaños Este Comité está integrado por las esposas de los miembros del Directorio de la Cámara y presidido por la señora M. Eugenia Saenz de Bedoya.

COMITE DE DAMAS ROTARIAS

Celebra su reunión ordinaria de Directorio hoy a horas 10.30 en su Secretaria de la Avenida Arce, Edif. Montevideo, 3er. piso.

MESA REDONDA SOBRE INTEGRACION

El próximo sábado 18 a las 9.30 a.m. en el auditorium de la Asociación de Periodistas se realizará una Mesa Redonda sobre Integración preparada por el Comité Boliviano de Cooperación a la Comisión Interamericana de Mujeres con la colaboración con la Secretaria Ejecutiva de Integración de la Cancillería. A esta reunión concurrirán ex - becarias de la CIM al ter. y 2º Seminario sobre Integración realizados en Santiago de Chile y La Paz, a más de docentes, educadoras o administradoras de alto nivel jerárquico en funciones en los Ministerios de Educación o en las universidades.

El objetivo de esta Mesa Redonda es realizar una preselección de las representantes bolivianas al Quinto Seminario sobre Integración Latinoamericana a realizarse en Buenos Aires del 16 al 22 de junio de este año, que contará con los auspicios del INTAL (Instituto para la Integración de la América Latina).

...NIVERSARIO DEL PARAGUAY.- Ayer a medio día el Embajador del Paraguay Rubén Ruiz, ofreció un cóctel en su residencia de Calacoto, con motivo de celebrar el aniversario de la República del Paraguay. En la foto el Embajador del Paraguay aparece rodeado por algunos de sus invitados.

...VARIG S.A.-- Con motivo de celebrar su 47 aniversario y inauguración de sus oficinas completamente reformadas, ejecutivos de la linea aérea brasileña Varig S.A., Guido Barazzoli y Tania Ascarrunz de García ofrecieron una recepción en el Circulo de la Unión. En la fotografía, ambos aparecen rodeados por los empresarios de turismo Gonzalo García Antelo y Fernando Montecinos.

Sociales

REUNIONES

El Encargado de Negocios a.i. de la República de Sud Africa y la señora de Volschenk han cursado invitaciones para la recepción que ofrecerán con motivo de la Fiesta Nacional de Sud Africa el próximo 31 de este mes.

Conmemorando el Dia de la Armada Argentina, el Jefe de la Misión Naval Argentina y la señora de Menéndez ofrecen un coctel - buffet el próximo viernes a horas 20.

PEÑA FOLKLORICA

Cerrando su programa de festejos en homenaje al Dia del Periodista, el Centro de Estudiantes de Periodismo de la Universidad Católica Boliviana ha preparado una peña folklórica que se realizará esta noche a horas 21 en el Aula Magna de esa Casa Superior de Estudios.

COMPROMISO

Con la visita de estilo se ha formalizado el compromiso matrimonial de la señorita Mirka Bustos Alborta con el señor Eduardo Patiño Paz Soldán. Los novios pertenecen a familias de La Paz y Cochabamba.

—EMBAJADA DE PORTUGAL.-- El Encargado de Negocios de Portugal y la señora de Pinto Machado ofrecieron una cena en honor de representantes del clero local con motivo de hacer entrega de una imagen de la Virgen de Fátima para la parroquia que lleva su nombre.

En la fotografía, el anfitrión se dirige a sus invitados entre los que estuvieran el Nuncio Apostólico de S.S., Monseñor Giuseppe Laiguelgia y el Arzobispo de La Paz, Jorge Manrique.

Guerrilleros se enfrentaron con policía argentina

BUENOS AIRES, 14 (AP).- Un obrero murió y un policía resultó herido de gravedad hoy en un enfrentamiento entre medio centenar de policías y unos diez guerrilleros izquierdistas, se informó oficialmente.

La policía dijo también que por lo menos dos guerrilleros fueron heridos ya que en el lugar del tiroteo "se encontraron numerosas manchas de sangre".

Todos los guerrilleros lograron huir por techos de casas vecinas mientras cubrían su retirada con disparos de armas automáticas, dijeron testigos. Se identificaron como pertenecientes a la organización de ultraizquierda "Ejército Revolucionario del Pueblo" (ERP).

El hecho se registró en la vecina localidad de San Justo, a unos 20 kilómetros al norte, cuando los guerrilleros ingresaron a una fábrica de refrigeradoras con el propósito de arengar a los obreros.

Concluyeron 3 reuniones...

(Viene de la página 8)

productos forestales, de caza y pesca.

Recomendar a que los trámites administrativos se efectuen con la necesaria agilidad, y al mismo tiempo que de acuerdo a su jerarquia e importancia puedan ser resueltos por los funcionarios respectivos, a nivel Departamental o Distrital.

Solicitar la derogatoria de la R.S.N° 172625 de 5 de marzo de 1974

COMERCIALIZACION

Sugerir que la Dirección General de Aduanas, instruya a las administraciones Distritales del Ramo de todo el pais la adopción de medidas drásticas encaminadas a evitar la importación ilicita de muebles de origen extranjero procediéndose al decomiso de los mismos.

Solicitar se impartan instrucciones que determinen la abolición de aduanillas que entorpecen el libre tránsito de mercaderia y Productos.

Solicitar la aplicación de la Ley N° 123 de 25 de noviembre de 1961, que prohibe el Monopolio en el Auto-Transporte dentro del pais.

Sugerir que como estímulo eficaz el incremento de la exportación de productos no tradicionales, se eliminen en lo posible, los gravámenes aduaneros que recaen sobre dicha actividad.

Recomendar la solución urgente del problema creado por la limitadisimas posibilidades de transporte que ofrece la Empresa Nacional de Ferrocarriles para la exportacion de nuestros productos, siendo necesaria que la Red Oriental de Ferrocarriles, disponga de mayor capacidad propia, auxiliada por convenios que deben lograrse con los Ferrocarriles de la Argentina y Brasil a fin de disponer de otro sistema de transporte, se sugiere la necesidad de concluir convenios con los paises vecinos, en virtud de los cuales el Autotransporte Nacional pueda movilizar la carga de exportación hasta los puertos de embarque.

En la reunión Sectorial de la Madera, se hicieron presentes los Sres. representantes de la Federación Sindical de Trabajadores en Madera; Federación de Carpinteros de los distritos de: LA PAZ, ORURO, COCHABAMBA Y SANTA CRUZ, hicieron conocer algunos puntos referentes al subsector entre los principales tenemos:

1.- Creación de un Banco de Trabajo, para la canalización y capacitacion de créditos, destinados a capital de operaciones, renovación y/o adquisicion de maquinarias y equipo, respaldando el proyecto del Ministerio de Industria y Comercio.

2.- Agrupación de los Trabajadores Artesanales en Cooperativas para de esta manera contar con este juridico que haga frente a las obligaciones que impondria el Banco de Trabajo para que de esta manera puedan competir en el mercado internacional y poder servir mejor a las exigencias del mercado interno tanto en calidad como en tiempo de entrega, para la construcción de muebles y al mismo tiempo poder financiar la adquisición de materias primas para rebajar costos de producción.

3.- Los inspectores del Trabajo Renta, Municipalidades, C.N.S.S., exageran en la aplicación de medidas con respecto al Sub-Sector, pidiendo que el Ministerio de Industria Comercio y Turismo interponga sus buenos oficios para mejorar el tratamiento a los carpinteros agremiados.

4.- Se sugiere la creación de una nueva escala de clasificación y calificación de la artesanía de acuerdo a la inversion.

5.- Se solicita la programación de cursos y Becas especiales de estudio para la elevacion del nivel tecnico de los trabajadores.

6.- Solicitar a las empresas Nacionales que proveen de Materias Primas a este Sub-Sector, el estudio de racionalizacion de precios tales como: TAPICER, CLAVOS, ESPUMA DE GOMA ETC.

7.- El Ministerio de Industria y Comercio se compromete a solicitar al Ministerio de Finanzas que disponga que el Servicio Aduganero Nacional, despache las pólizas aduaneras de oficio que presentan las cooperativas de Carpinteros.

COMITE FEMENINO DEL X Congreso de Industriales Latinoamericanos.-- En sesión celebrada ayer en el Salón de Directorio de la Cámara de Industrias se reunió el Comité Femenino que tiene a su cargo la preparación de las actividades sociales y culturales a desarrollarse con motivo de la realización de este evento internacional, que tendrá lugar en La Paz del 27 al 29 de este mes.

...PROMOCION PROFESIONAL EN CAMIRI.-- Posan para el fotógrafo de PRESENCIA las componentes de la III Promoción Mamerto Cabrera de la Academia de Corte y Confección "Karina".

Colombianos a punto de perder su diversión favorita: el cine

BOGOTA, 13 (AP).- Mientras millones de colombianos están a punto de perder su diversión favorita, el cine, el Ministro de Comunicaciones culpó a los miembros de la junta de censura cinematográfica de ser "fanáticos, tanto los que favorecen la moralidad como los partidarios de la pornografía".

Moralistas y pornógrafos están enfrentados en la junta con un resultado desfavorable para el público: las salas de cine no tienen ya nuevas cintas para exhibir.

La junta apenas aprueba películas que no registran escenas atrevidas o que constituyan una ofensa para la moral.

Los distribuidores de películas, cuyo negocio está a punto de derrumbarse, i forman al gobierno y al públic a través de avisos de prensa q 155 películas están a la espera c que la junta las apruebe rechace.

"Me he desgastado al trat de que la Junta dialogue, pe estoy convencido de que s unos fanáticos, tanto los que d fienden la moralidad como l que defienden la pornografía dijo el Ministro Comunicaciones, Carlos Holgu Sardi, al explicar el problem

NUEVO PROFESIONAL

En fecha 6 de diciembre de 1973, el señor ANGEL ECHEVERRIA C. ha culminado con éxito su carrera universitaria obteniendo el titulo de Licenciado en Auditoria Financiera. Realizó sus estudios de primaria en la Escuela España, secundarios en el Colegio Saracho y actualmente presta sus servicios en el Banco del Estado, Agencia Oruro.

El dia de hoy cumple su primer año la niñita PATRICIA XIMENITA GUZMAN R: con ese motivo sus papás ofrecen un té a sus pequeñas relaciones.

OTRO POLO DE ...

(Viene de la página 1)

dichos desajustes serán superados en el futuro.

CONVENIOS CON ISRAEL

El Ministro de RR.EE., informó que durante su visita a Israel se firmó con el gobierno de ese pais un acuerdo para la ampliación de los proyectos de cooperación en los campos de la agricultura, riegos, ciencia, economia, juventud y el uso pacifico de la energia atómica.

Dijo Guzmán Soriano que e su colega Abba Eban, emit una declaración conjunta en cual se hace un llamad destinado a obtener la v dadera paz en el Med Oriente. Concluyó expresand que el Canciller de Israel r teró la comprensión de su g bierno para el problem marítimo de Bolivia, fo mulando votos por que encuentre una solución que s tisfaga las aspiraciones bo vianas.

EN SANTA CRUZ

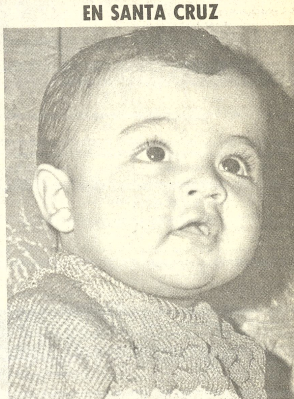

El dia de hoy cumple su primer año de vida el niñ FRANKLINCITO LIJERON PAZ. Con tal motivo sus pad Sr. Franklin Lijerón Dabdoub y Sra. Tutty Paz de Lije ofrecerán una fiesta infantil a sus pequeñas relaciones.

Dr. Orlando Lijerón Jordán
Graciela Núñez Gamarra

Participan a sus parientes y amistades s Matrimonio que se efectuó, con carácte privado, el día 11 del presente.

La Paz, Mayo de 1974.

Misas

† DEMETRIO GIL GUTIERREZ

Q. E. P. D.

Recordando el mes de su sensible fallecimiento, acaecido en España, sus amigos mandan celebrar una Misa en sufragio de su alma el dia de hoy miércoles 15 a horas 12 en el templo de los Padres Carmelitas (Sopocachi).

En la paz del Señor y confortada con los auxilios de la santa religión y la bendición papal, ha dejado de existir en la ciudad de Trinidad la que en vida fue digna madre y ejemplar esposa:

Dña. ISELDA CAMACHO v. de JUSTINIANO

(Q.E.P.D.)

Los hijos Blanca Justiniano Camacho, Dora J. de Diaz y Judith J. de Añez (ausentes); Felipe Diaz y Hernán Añez, hijos politicos, nietos (ausentes) y demás familia, invitan a la Colonia Cruceña y C.N.S.S. a la Misa de 8 dias que se celebrará en la Iglesia de Maria Auxiliadora (Prado) a horas 11 del dia viernes 17.
Favor que agradecerá la familia doliente.

Los hijos de los que en vida fueron:

† Prof. Dr. FEDERICO JOFFRE SALINAS
(16 de febrero de 1974)

† Sra. MARIA LUISA CH. DE JOFFRE
(2 de mayo de 1960)

invitan a usted(s) asistir a la misa que en memoria de los esposos Joffré, será celebrada el día de hoy 15, a horas 12 del m. en el Templo de San Agustín (lado de la Alcaldía). Agradecen su gentil concurrencia.

La Paz, mayo de 1974.

José Ruíz, esposo Dr. Javier Ruíz Barea y Betzabé Ruiz de Egüez, hijos; Alicia Weisser de Ruiz, Hugo Egüez y Primo Ortega, hijos políticos, Eusebia v. de Navarro, hermana; Candelaria v. de Cardozo, hermana política; Javier, Henry y Claudia Ruiz Weiser, María Eufemia, Annelise, Fraya y Carlos José Egüez, nietos; primos, sobrinos y demás familiares de la que en vida fue:

† Sra. Doña VICTORIA BAREA DE RUIZ

(Q.E.P.D.)

Ruegan a sus amistades y personas piadosas se dignen asistir a la Santa Misa que en sufragio de su alma y recordando el primer año de su llorado fallecimiento, se celebrará en la Iglesia de San Francisco en Oruro el jueves 16 del presente a horas 11 a.m. y en esta ciudad el mismo día a horas 18.30 en la Parroquia de San Agustín (Mercado y Ayacucho). Favor que comprometerá la gratitud de la familia doliente.

La Paz, mayo de 1974

La familia de la que en vida fue ejemplar madre y esposa:

† Doña ZOILA SANJINES DE SANCHEZ

invitan a sus amistades y personas piadosas, se dignen asistir a la misa que recordando el año de su sentido fallecimiento se mandará oficiar el día de mañana jueves 16 del presente a horas 11 y 30 a.m. en el templo de San Juan de Dios.
Su asistencia comprometerá la gratitud de la familia doliente.

La Paz, mayo de 1974

AVISO AL PUBLICO

"Se comunica al público y casas de cambio, que habiéndose extraviado el cheque N° 262 de 10-10-73 cgo/. Bank of America-San Francisco o/. Bank of America por $us. 195.000.- se esté procediendo a su anulación".

BANCO CENTRAL DE BOLIVIA

La Paz, Mayo de 1974

COLEGIO MEDICO DE BOLIVIA
ESCALAFON MEDICO

Se invita a los colegas médicos a la exposición que sobre el tema "ESCALAFON MEDICO" realizarán los Sres. Dres. Jorge Ergueta Collao y Nicanor Machicao.

LOCAL: Colegio Médico de Bolivia.
DIA: Jueves 16 de mayo de 1974.
HORAS: 20:00.

La Paz, mayo de 1974.

S ECONOMICOS — AVISOS ECONOMICOS — AVISOS ECONOMICOS

VENDO DOLARES, teléfono 27566 (15-16/47191)

CARVAJAL, Yanacocha 448, dinero desde 5.000- 10.000- 20.000- 30.000- hasta 100.000. Dólares desde 500 hasta 10.000- Prendarios- joyas, desde 1.000 adelante. (15-16)

Tocadiscos TV-Radios

INTEGRAL ELECTRONICA "SATO" Vende equipo stereo Zenith con cassette, 4 pistas, wafles, completamente nuevo y garantizado. Referencias Montes 775. Teléfono 40468 (25-29 EV)

APARATO CUADRAFONICO 4 en 1 de 4 parlantes Tel. 21584 o calle Castro 1581 Sr. Escóbar (r).

VENDO aparato Stereo, 4 en 1200 Wats Marca Silvania, parlantes con suspensión de aire Ref. Tel. 41944 (r)

Máquinas

LIQUIDO URGENTE Máquina de escribir, escaño antiguo, cuadros antiguos y Varios. Referencias Avenida Ecuador 2186.

COMPRO Maquinas de coser, escribir, radiola, refrigeradores, acordeones, bicicletas, y joyas. Tel. 50572. (R)

OCASION VENDO fabricadora de picoles y hielo 2 balancitas de 500 kgs. Iturralde 944, Miraflores (14-15/47175)

Empleados

COCINERA, cama adentro para Irpavi precisamos teléfono 82848.

SE NECESITA, una cocinera que sepa su oficio con certificados, buscar a la señora Matilde. Yanacocha 1033. (15-ks6/T)

FAMILIA REDUCIDA, necesita empleada doméstica cama adentro con certificados. Referencias Fernando de Vartas (Sopocachi) No. 784 teléfono 63821, presentarse de 13 adelante. (15/47204)

NECESITO JOVEN, con certificados para atención de negocio. Referencias teléfono 22730.

NECESITO cocinera, sirvienta, con recomendaciones. Calle Murillo 1046, último piso (14-16/ 47177)

Repuestos

VENDO CARBURADOR A medio uso y en perfectas condiciones para motor VOLKSWAGEN 1500 - Ref. teléfono 41125 de 10 a 12 Sr. Maldonado.

Vehículos

VENDO Vidrios parabrisas para autos Rambler modelo 66, 67, 68. Referencias teléfono 20497. (25-29EV)

VENDO, taxi OPEL, verlo de 12- 13 hs. Av. Simón Bolívar lado Posta. Municipal.

VENDO VAGONETA, Chevrolet 14 asientos con línea modelo 68, teléfono 64744. (15/47202)

COMERCIAL SUR.- Yanacocha 428. Of. 10.- Vende Automóvil VW-63 medio paquete nuevo. (14-15)

Ropa

VENDO Ropa poco uso, cuatro cuna, cuja, tocador y otros Referencias Mnico Kapac 189 interior Sra. Ruth (R)

Propiedades Terrenos

VENDO 2 lotes terreno en El Alto 300 mts. 2 c|u bien situados en Urbanización "Alto de la Alianza". **Referencias avenida 6 de Agosto 2621, teléfono 55398.** (14|47172)

CARVAJAL.- Yanacocha 448.- Tel. 54862.- Lote hermoso vendo av. EE.UU. con construcciones 630 mts. ocasión. (14-15)

TERRENO, vendo lote plano 1.000 m2., con construcción apto para fábrica. Industria o colegio con frente a dos calles en Villa Fátima, altura surtidor gasolina. Referencias Galería "LUZ", oficina 19 (CORVID), primer piso. (12-17/47143)

EN IRPAVI vendo de ocasión terreno amurallado. Ref. Loayza esq. Bandera 876. (14-17|T)

VENDO TERRENOS de 209 metros, cada uno, en la zona de Alto Calacoto. Preguntar entre 16 y 19 por el Sr. Siles. Teléfono 84493. (R)

CARVAJAL.- Yanacocha 448.- Tel. 54862.- Lote Achumani 1.000 mts. lado Club Alemán.- Otros lote 300 mts. altura calle 17 buen lugar, vendo. (14-15)

CARVAJAL.- Yanacocha 448.- Tel. 54862.- Lote Obrajes 100 mts. ganga 20.000.- Otros lotes mismas zonas (14-15)

COMERCIAL SUR.- Yanacocha 428. Of. 10.- Vende terrenos diferentes zonas. Varias dimensiones. (14-15)

COMERCIAL SUR.- Yanacocha 428. Of. 10.- Compra terrenos: Alto Calacoto y prolongación Landaeta. (14-15)

CARVAJAL, Yanacocha 448, lote en Obrajes 100 mts. 20.000.-. Lote Achumani 1.000 mts. lado Club Alemán.(15-16)

VENDEMOS LOTE, en Obrajes 292 m2 con línea y nivel y planos aprobados para construcción 2 plantas. Altos Cine París oficina 8, teléfono 25913 (15-19/T)

Orquestas

BAILE, con organo electrónico. Teléfono 64206.(13-15/47162)

ORQUESTA para sus fiestas. Teléfono 53220 (14-24| 47164)

ORQUESTA "L.M." Garantía y calidad. Teléfono 21141 (14-17| 47169)

Ofertas especiales

VENDO HELADERIA INDUSTRIAL en pleno funcionamiento $b. 35.000. Calle Panamá 1194 buscar señora Rosario de Aragón (14-16| 47184)

FIERRO REDONDO Para construcciones de alta resistencia de 8 a 16 milímetros VENDO - Referencias Teléfono 82848

PIZARRA, para decoracion nes revestimientos toda clase color. VENTAS teléfono 43131 fina Victor Sanjinés 121. (12-15/47148)

ECONOMISTAS Auditores, abogados, administradores de empresas, estadísticas, contadores generales e investigadores privados se ofrecen. Reserva y seriedad. Visite PROGEEC Ltda. Galerías Luz 3er. piso Of.. 19. (R)

Técnicos

ALBAÑIL CONSTRUCTOR, ofrece sus servicios de construcción de hormigón armado y refacciones, pintado de interiores y exteriores, cepillado de pisos a maquina y a pulso e instalación de electricidad. Llamar al teléfono 56517. (15)

PLOMERO, se hacen instalaciones y reparaciones Teléfono 54306. (13-14)

PLOMERIA INSTALACIONES Y REPARACIONES Teléfono 61766 (14-15| T)

ELECTRONICA MUNDIAL, reparaciones, radiolas, radios, cocinas, gas, eléctricas refrigeradores, calefones de toda marca, teléfono 62962 (15-18/T)

REPARAMOS RADIO T.V., Obrajes teléfono 82033.(15-19/47193)

REPARAMOS, televisores, radios con garantía a domicilio. Teléfono 62179. (15-17/47201)

TECNICO EXTRANJERO, arreglo televisores a domicilio, teléfono 27301.(15-21)

LLAVES A DOMICILIO Apertura de chapas y candados llamar al 22447 (2-4Jn/46367).

PASCUAL Pintor de interiores y exteriores llamar al teléfono 62307. (3-6VI/T)

PINTOR ALBAÑIL. Teléfono 25708. **Llamar de 10 adelante. (14-16| 47168)**

Restaurant y Bares

PENSION FAMILIAR Atención vecinos de Seguencoma bajo, atiende pensión familiar buena y económica enviada a domicilio. Solamente almuerzo Referencias teléfono 82433 ó Av. A. Michel 7468. (4-6/JR).

RESIDENCIAL SOPOCACHI, Tel. 28079 ofrece a personas conveniente. Dormitorios confortables pensión y ropa lavada.(9-15/47113)

PENSION FAMILIAR Restaurant "ILLIMANI" recibe pensionistas. Atención de desayuno, almuerzo, cena y platos a la carta. Atendido por su propietaria. (R).

Préstamos Dinero

PRESTAMOS DINERO.- Primera hipoteca.- Socabaya 340, primer piso, oficina 106 (14-16| 47185)

NECESITAMOS DINERO.- Para préstamos hipotecarios.- Capitalistas no pagan nada.- Seriedad.- Socabaya 340, primer piso, oficina 106 (14-16| 47185)

CARVAJAL.- Yanacocha 448.- Tel. 54862.- Dinero presto desde 5.000 adelante, dólares desde 100 sobre joyas desde 1.00 adelante sobre primera hipoteca. Asimismo necesita capitalistas no pagan comisión. (14-15)

"LUBRAVE", Pérez Velasco 775, prestamos dinero sobre hipoteca y joyas (15)

Muebles

VENDO Living, radiola, televisor, mueble bar, tocadiscos, acordeón, grabadora, sillas, aparador, estantes. Ref. Cañada Strongest 1573, timbre rojo. (R).

EN VENTA, una cuna metálica en buen estado. Calle Pasoskanqui esquina Brasil (Sr. Efraín, carpintería - lado vidriería) M.

MUEBLES, vendo comedores, dormitorios formicados, livings. Facilidades. Almirante Grau 1306 esquina. (15 -16/47196)

Revistas Libros

Recibimos nuevamente

COPLAN- Psicología Social de la Adolescencia.
RADO- Psicoanalisis de la Conducta.
GILL- Aportaciones a la Teoría y Técnica Psicoanalítica.
GILMER- Psicología Industrial.
OSATIVIA- Bases Psicológicas de la Educación 3 tms.
WHEELER Y PERKINS. Fundamentos del Desarrollo Mental.
HURLOCK- Psicología de la Adolescencia.

Gisbert y Cia. S.A.

Libreria-Papeleria-Editorial- Casilla 106.

LIBRERIA DIFUSION Con el fin de servir mejor a su clientela, Librería Difusión inaugurará su nuevo local en Av. 16 de Julio 1601, donde le ofrecerá gran variedad de libros escolares, técnicos, literarios y otros artículos de escritorio.

LA MEJOR LITERATURA Lo más selecto de la literatura boliviana, Premio de Cultura 1973, del escritor Porfirio Díaz Machicao: "El estudiante enfermo", "Vocero" e "Historia del rey chiquito". Librería Difusión, Av. 16 de Julio 1601

EN IRPAVI, librería y Papelería Av. Villegas entre calles 4 y 5. (12-14/JGG)

Profesores Academias

DIBUJO HUMORISTICO Se dan clases de caricatura y dibujo humoristico. Dicta el dibujante "Villas". Requerir horario a los teléfonos 20643 (por las tardes) y 41125 (por las noches). (R)

CURSO DE ROSAS APORCELANADAS, se dictará desde el 15 del presente mes. Inscripciones a partir del lunes 8. Ref. Telf. 51596. (R.)

DIBUJO ARTISTICO Se dan clases de dibujo artístico Ref. Jenaro Sanjinés 566 2°. piso Of. 26 casilla 5487 tel. 56274 (R)

Casas

NECESITO CASA JUNTA.- Mínimo tres dormitorios, Preferible Miraflores o Sopocachi Ref. Teléfono 60136. (r).

NECESITO CASA Pequeña o departamento 2 dormitorios en alquiler necesariamente con garaje llamar al teléfono 23389 (R)

CHALET EN VENTA A estrenar, 2 departamentos Zona residencial Sur, Calle Schmidel esq. Obispo Santistevan. Datos misma obra, o teléfono 2-9725. (10-21/8181 SANTA CRUZ)

CARVAJAL, Yanacocha 448 Tel. 54862, vende casa con molienda café localidad Viacha, o anticrético, 3.000 mts. amplios galpones, chalet confortable, más habitaciones, garaje, agua luz dependencias, ganga, apto para cualesquier industria. (15-16)

CARVAJAL, Yanacocha 448, vende casa ciudad Santa Cruz Av. Alemán vacía, otras casas distintas zonas. Casa Villa San Antonio 80.000, anticrético 35.000.(15-16)

CARVAJAL, Yanacocha 448, casa junta Plaza Villarroel, nueva por estrenar, anticrético, 100.000.-. Casa junta Obrajes calle 10 mixto, 3 dormitorios, dependencias, 75.000- 2.500. (15-16)

CARVAJAL, Yanacocha 448 Tel. 54862, vende casa calle Gamarra- Pura Pura, 65.000.-. Casa Villa Victoria, parque Mirador, 3 pisos. Casa en Plaza Alonso de Mendoza, dos pisos, 311 m2. (15-16)

CARVAJAL, Yanacocha 448, vende casa Alto La Paz, 511 m2, Villa Dolores, 85.000.(15-16)

SE COMPRA CASA, completa en Calacoto La Florida pago al contado, datos al teléfono 25976 (15-17/47130)

OFICINA TECNICA COMERCIAL, vende casa en Villa 16 de Julio, terrenos a plazos en Alto Lima y en Villa Dolores. Avenida Alfonso Ugarte No. 42 (Villa 16 de Julio) Alto La Paz (15-16)

"LUBRAVE", Pérez Velasco 775, necesitamos venta casa, terrenos, anticréticos, alquiler. (15)

VENDO CASA, con dos frentes 8 habitaciones agua, luz, Tembladerani parada 15. Referencias Chuquisaca callejón Agustín Rada. 130, teléfono 64744. (15/47202)

CARVAJAL.- Yanacocha 448.- Tel. 54862.- Casas, departamentos, habitación necesito para colocación inmediata no cobro comisión propietarios. (14-15)

CARVAJAL.- Yanacocha 448.- Tel. 54862.- CASA junta Obrajes mixto tres dormitorios dependencias, garaje teléfono, entrega inmediata. terraza amplia (14-15)

CARVAJAL.- Yanacocha 448.- Tel. 54862.- Vende casas lotes distintas zonas. (14-15)

VENDEMOS CASA.- Calle Moxos, Tembladerani, siete habitaciones, precio conveniente.- Socabaya 340, primer piso, oficina 106 (14-16| 47185)

COMERCIAL SUR.- Yanacocha 428. Of. 10.- Vende casa acceso habitaciones, agua propia (vertiente). Como terreno 500 m2. San Pedro. (14-15)

COMERCIAL SUR.- Yanacocha 428.- Of. 10.- Compra casa pequeña, Villa Fátima, Miraflores. (14-15)

COMERCIAL SUR.- Yanacocha 428. Of. 10.- Vende casa en Villa Copacabana, dos pisos. Calle 1. Otra Avenida circunvalación, Villa Armonia 10 habitaciones. Avenida Mejillones (14-15)

OFICINA TECNICA COMERCIAL vende en Villa 16 de Julio - terrenos a plazos en Alto Lima y en Villa Dolores. Av. Alfonso Ugarte N° 42 (Villa 16 de Julio) Alto La Paz (14-15| 47188)

VENDO CASA como terreno lugar céntrico. 304 m2. Referencias teléfono 27121. (14-16| 47178)

Resultado del Primer Sorteo de Avisos Económicos de PRESENCIA

Efectuado el día Sábado 11 de mayo a horas 11, ante Notario Público, resultaron favorecidos los siguientes Números de RECIBOS ECONOMICOS:

Primer Premio	RECIBO N° 46581	$b. 500.-
Segundo Premio	RECIBO N° 46705	$b. 250.-
Tercer Premio	RECIBO N° 45793	$b. 150.-
Cuarto Premio	RECIBO N° 45856	$b. 100.-

Los favorecidos con los premios anotados, pueden pasar a cobrar su importe, en nuestras Oficinas de Publicidad de PRESENCIA, ubicadas en el Edificio Esperanza, Av. Mariscal Santa Cruz.
Los premios se entregarán a sola presentación del Recibo.

Próximo sorteo: Lunes 3 de junio de 1974

Tiendas Kioscos

CARVAJAL.- Yanacocha 448.- Tel. 54862.- Equipo limpieza transfiero. (14-15)

Antigüedades

PLATA CHAFLONERIA, compro cucharas, soperas, etc. Av. 16 de Julio 1787 (14-16|T)

Teléfonos

CARVAJAL.- Yanacocha 448.- Tel. 54862.- Teléfono particular instalado cerca plaza Villarroel vende motivo viaje. Otros alquiler distintas zonas. (14-15)

CARVAJAL, Yanacocha 448, teléfono particular por instalarse, alquiler, 250.(15-16)

Varios

CERAS "JUHO" Fabrica de ceras "JUHO" ofrece su producto por mayor y menor Referencias Pasaje Kuljis 541 (R)

COMPRO LATAS Vacías de leche. Referencias Pasaje Kuljis 541 (R)

COMPRO BASTON Metálico importado suelto Ref. Edificio Esperanza. Preguntar al Sr. Blanco (ascensorista) (10-15)

CONSTRUCCIONES Planos, Edificaciones instalaciones sanitarias, loteamientos Topografía Plaza Murillo Edificio París Of. 12 Teléfono 29495. (3-17/T)

VENDO CATRES Tipo camarote $b. 1.700.oo Ref. Calle Linares 968. Ref. Sra. Aidée Aguirre. (R)

SE VENDE una regla de Cálculo Ref. teléfono 40460 ó 41125 de horas 18 a 19 PM. Sr. Ortega.

"LUBRAVE", Pérez Velasco 775, necesitamos capitalista para préstamos hipotecarios, joyas. Necesitamos señorita que desee aprender mecánica dental con capital. (15)

CARVAJAL, Yanacocha 448, Tel. 54862, transfiere equipo de limpieza completo, 75.000. (15-16)

TREN ELECTRICO, Fleishman alemán vendo dos locomotoras teléfono 52977. (15)

SE VENDE OLLA, de presión Turbo de 12 litros una tostadora Nacional y una grabadora Aimor Yanacocha 1033. (15-16/T)

LIBRETA DE AHORROS 453 EXTRAVIO Habiéndose **extraviado** la libreta de **ahorro N° 453** del Banco **Estado CARANAVI** se anula y sin valor. 15| 47182)

VIGAS De pino con 6 metros de largo. Sr. Fortunato (R)

COCHABAMBA

LOTE EN COCHABAMBA Vendo hermoso lote en zona de Cala Calas Referencias teléfono 25913 La Paz (R)

AGENDA

PRESENCIA Av. Mariscal Santa Cruz. Edif. Esperanza CENTRAL: Tel. 40460 - 41125 y 52180. GERENCIA: Tel. 54862. PUBLICIDAD: Tel. 52178 REDACCION: Tel. 51595. Casilla 1451. Cajón Postal 3275.

FARMACIAS DE TURNO
DEL 11 AL 18 DE MAYO

ORURO, Colón 635. Tel. 40524; **SANTA ISABEL** Díaz Romero N°. 1386. Tel. 27604; **ANDINA** Evaristo Valle N° 162. Tel. 25100; **GALENO,** Zoilo Flores N°. 1920. Tel. 28644; **MERIDA** Av. Manco Capak-República; **AVENIDA,** Av. Arce N°. 2088.

FARMACIAS DE TURNO PERMANENTE

OBRAJES, Plaza Franz Tamayo Tel. 82081- Obrajes.- **SAN CARLOS,** Av. Republica 26 Tel. 26121 Villa Victoria.- **VERA CRUZ,** Av. Antofagasta Ayo. 106 Tel. 30107 Alto de La Paz.- **CRISTO REY,** General Larsa 2110 Tel. 27534 Sopocachi Alto.

TELEFONOS DE URGENCIA

BOMBEROS 119.- **ASISTENCIA PUBLICA** 118-22111.- **RADIO PATRULLA** 110.- **TRANSITO** 26548.- **SAMAPA** 26626-26548.- **ENERGIA ELECTRICA** 26626-26548.- **TELEFONOS** 26626-26548.- **ENERGIA NOÑITA HORA** 157.- **LARGA DISTANCIA-EXTERIOR** 26626.- **LARGA DISTANCIA-INTERIOR** 25902-05.- **HOSPITAL DE CLINICAS CENTRAL** 22821- 22872.- **SANAANA** 59333-59310

FLOTAS

TRANS-SERVICE LTDA. Alto de la Alianza N°. 757 Tel. 43154.- **TRANSPORTES "EL CHAPACO"** Chuquisaca 364 Tel. 40258.- **TRANSPORTES UNIVERSO,** Av. Montes 638 Tel. 40258.- **PORTES SAMA,** Murillo esq. Graneros Tel. 28462.- **TRANSPULLMAN BOLIVIA.-** Plaza Alonso de Mendoza, teléfonos 55854- 25893.- **ANDINO,** Leon de la Barra 380 Tel. 20471.- **BERMEJO,** Av. Pando 140 Tel. 20931.- **CONTINENTAL,** Av. Montes 675 Tel. 23661.- **COPACABANA,** Av. Montes 620 Tel. 20477- 40461.- **LAURO,** Av. Camacho 1223 Tel. 27677.- **TRANSPORTES PILCOMAYO,** Figueroa esq. Tiquina Tel. 27677.- **TRANSAMA,** Av. Montes 700 Tel. 26376.- **URUS,** Boro 196 Tel. 59793.- **TRANSPORTES SAN CRISTOBAL,** Plaza Alexander 730 Tel. 27775.- **TRANSPORTES TARIJA,** Tiquina 37 Tel. 28911.- **TRANSPORTES VICTORIA,** Emilio Calderon 563 (Gran Poder) Tel. 56595.- **TRANSPORTES ABAROA,** Plaza Alonso de Mendoza 242 Tel. 27096.- **MICROBUSES KHOKINCHO,** Bozo 108 Tel. 54612.- **TRANSPORTES MOTO-BOZO** No. 108 Tel. 40075.- **TRANSPORTES TUNARI,** calle Tumusla 569 (Hotel Tumusla).- **"DORADO ORIENTE",** Pullman de lujo Servicio: Potosí- Sucre- Villazon. Dirección calle Bozo No. 167 teléfono 20803.

EMPRESAS AEREAS

LLOYD AEREO BOLIVIANO, Tels. 54649- 53132- 55769- 51135- 51163- 59051- 59151.- **AEROLINEAS ARGENTINAS,** Tel. 50792.- **AEROPUERTO,** 42965.- **SWISSAIR,** Tel. 28926.- **PANAM,** Tel. 24036.- **KLM,** Tel. 28369.- **LAB1G,** Tel. 21460.- **ECUATORIANA,** Tel. 54117- 41063.- **BOA,** Tel. 26370- 54078.- **ALITALIA,** Tel. 23084.- **B.O.A.C.,** Tel. 24572.- **IBERIA,** Tels. PACIFIC, Tel. 53541- SOUTH AFRICAN AIRLINES, Tel. 53541.- **CANADIAN** TESH- CALEDONIAN, Tel. 53541.

BRANIFF INTERNATIONAL

VENTAS-INFORMES, Tels. 21100- 21105.- **AEROPUERTO,** Tel. 59303.- **CARGA,** Tels. 59035- 59012.- **ESTACION CENTRAL,** Tels. 52310- 53410.- **ESTACION CUAQUI,** Tel. 888.

Parlamentario busca aprobación de la ley del divorcio en Brasil

RIO DE JANEIRO, 14 (AP) "Después de Italia, el país más católico del mundo, es Brasil, pronostica el senador Nelson Carneiro, cuyos esfuerzos por introducir en el parlamento un proyecto de ley que legalizaría el divorcio lo han hecho famoso aquí.

Brasil, con 103 millones de habitantes, es el mayor país donde el divorcio no está permitido. "Alrededor del 97 por ciento de los habitantes del planeta se pueden divorciar, pero nosotros no", dijo Carneiro, quién recibió con júbilo los resultados del plebiscito en Italia.

"La decisión del pueblo italiano", dijo Carneiro, dará gran esperanza y provocará cambios radicales en el comportamiento de otros pueblos. Tendrá gran influencia en los pocos países donde la mentira de la separación impide solicitar el divorcio".

Nelson Carneiro, católico y viudo de 63 años vuelto a casar, es uno de los más populares congresistas del partido MDB, único de oposición permitido por el gobierno militar. La mayoría de sus electores son mujeres de la zona de Río.

"Si la opinión pública es informada aquí, no cabe duda de que también podría implantarse el divorcio. El problema de las "viudas blancas" existe aquí como en Italia. Muchos esposos dejan a sus mujeres para ir a trabajar a otro estado, les envían dinero los dos primeros meses, luego se arreglan con otra mujer y paran. Estas mujeres del interior del Brasil acostumbraban estar en contra mía. Ahora usted podrá verlo por sí mismo, todas me apoyan".

Según la constitución brasileña, el matrimonio es indisoluble. La separación legal, llamada "desquite", estipula que el marido sustente a sus hijos. En algunos casos excepcionales como invalidez o desempleo del hombre, la mujer ha tenido que sustentar a los hijos.

La propiedad es c
acuerdo con el contr
trimonial: Propiedad
separacion de propie
caso de propiedad com
las propiedades de la
divididas a partes igu
diante un complicado
inventarios.

Los separados no
volverse a casar legal
pero después de cinco
vivir juntos, una nueva
puede solicitar algún
aprobación legal que p
la nueva "esposa".

Los hijos de esta
considerados naturales
nacimientos pueden ser
tificados legalmente a
nombre de la madre o
como "desconocido".

El desquite es un
y toma tanto tiempo
unos 100 000 brasile
separan oficialmente
Pero en muchas ocasio
número de separ
aumenta. De 1968 a
desquites aumentaron
Brasilia de 600 a 1.80
superan a los matrim
proporción de veinte
personas por semana.

"Pero el hecho
dirigente feminista Ben
Muraro, "que el 85 por
la población brasileña
quiera se casa por lo
es. El matrimonio es
contrato económico y
por ciento de la pobla
oficialmente casada
vorcio se resolverían
problemas".

Según una encuesta
de la revista "Veja", el
ciento de sus lectores
el divorcio, el 4 por
desquite y el 6 por
opone a ambos.

El senador Carneiro
tado de sortear el proble
la indisolubilidad del
proyectos de ley, se
tarían la anulación de
trimonios civiles por
psíquicas o mentales
eliminarían la necesi
la policía registre
para solicitar después

MAÑANA SOBERBIO ESTRENO Cine PRINCESA

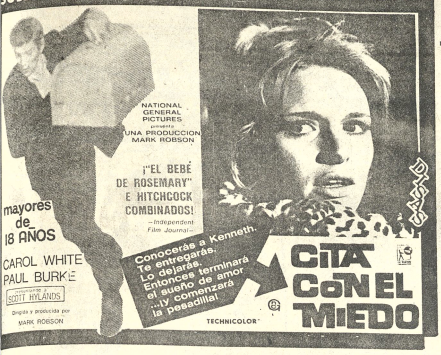

HOY CINES TV

TELEVISION BOLIVIANA

PROGRAMACION DEL DIA MIERCOLES 15 DE MAYO DE 1974

18.45 Mr. Magoo
19.15 Carta de España
19.28 Hechizada
19.59 El Consejero
Transtel: Alimentación
20.04 Un extraño en nuestras vidas
20.36 Deportivo 7
20.56 Telenoticioso Boliviano
21.29 Los intocables
22.23 Sombras tenebrosas
22.48 Cierre emisión

Participación de México en el festival de Cannes

CANNES, 14 (AP).- "Yo traigo al festival de Cannes con mi film 'El Santo Oficio', un ejemplo de la renovación del nuevo cine industrial mexicano", dijo hoy Arturo Ripstein, que representa oficialmente a México.

"Somos una serie de nuevos directores jóvenes los que compartimos el hecho de esa renovación", añade Ristein que comenta: "Este intento de renovación comenzó hace más de dies años, representado como punta de lanza por Luis Alcoriza, que acaba de terminar su última producción 'Presagio', escrito por Gabriel García Márquez, que fue el autor de mi primera película 'Tiempo de morir'".

"Es un hecho concreto - destaco el realizador mexicano- la tendencia a hacer las cosas lo mejor posible. Las circunstancias son muchas y diversas. Primero porque hay la posibilidad de hacer este tipo de cine gracias al apoyo que nos ha prestado el Banco Nacional Cinematográfico Mexicano, dirigido por Rodolfo Echeverría, quien no sólo apoyó sino que insistió en que se hiciera el trabajo más exhaustivo y serio posible".

"Además hay un público que ya responde a este hecho". Acerca de lo que podrá ser el resultado de su film "El Santo Oficio", Ripstein responde: "Para mí es un misterio completo. El éxito o el fracaso de las películas tiene muy poco que ver con el hecho cinematográfico. Yo he tratado de hacer siempre lo mejor posible, he dado toda la medida de mis posibilidades. Unas como 'El castillo de la pureza' tuvieron un gran éxito, otras ninguno".

Respecto de su película, Ripstein dice: "Se trata de un hecho real: la persecución de los judíos en México a fines del Siglo XVI por el Santo Oficio de la Inquisición. Está basado en las actas que pudimos tener del Archivo General de la Nación y por supuesto está transpuesto a una estructura dramática que obedece a un lenguaje cinematográfico que a mí me interesa manejar".

OSCAR.-74.- Londres, 14 (AP).- La actriz Glenda Jackson, distinguida este año con el "Oscar" filmará próximamente en los Estados Unidos junto a actores de renombre. (Radiofoto AP especial para PRESENCIA).

BANCO MINERO DE BOLIVIA
Aviso de Remate

El Dr. Carlos Deheza Espinoza, Juez 3º de Partido en lo Civil de la capital, etc.

HACE SABER AL PUBLICO: Que por auto de 20 de abril de 1974, se ha señalado el día 12 de junio de 1974, a horas 16 y 30, para el verificativo de remate en subasta pública de los siguientes bienes: CONCESIONES MINERAS: "Florencia" de 14 hectáreas sobre vetas de estaño y otros: "Internacional" de 30 hectareas sobre vetas de estaño y otros, ambas ubicadas en el cantón Vaco de la provincia Loayza: "Liliana" sobre vetas de Wolfram ubicada en Yanacachi Provincia Sud Yungas; "Don Luis" de 92 hectareas sobre vetas de estaño y otros "San Juan" sobre vetas de wolfran, estaño y otros de 200 hectareas; "La Seora" de 60 hectáreas sobre vetas de wolfran y otros, estos últimos ubicados en el cantón Quime de la provincia Inquisivi, todos de este departamento, incluyendo el remate, equipo minero, herramientas y demás accesorios; así como todos los demás bienes pertenecientes al deudor, sobre la base de DOSCIENTOS CINCUENTISEIS MIL DOSCIENTOS SESENTICUATRO 60/100 PESOS BOLIVIANOS ($b. 256.264.60) mas intereses devengados y costas del juicio, es así como se tiene ordenado dentro el procedimiento COACTIVO seguido contra ARTURO CRESPO MENDOZA, por cobro de pesos bolivianos.

Mayores informaciones en la Asesoría Legal del BANCO MINERO DE BOLIVIA.

Los interesados en dicho remate, pueden concurrir el día y hora señalados a la Tribuna de Remates del Palacio de Justicia, previo depósito del 5% de Ley.

La Paz abril de 1974

P.O. del Sr. J. 3º de P. en lo C.

Victor E. Vargas Cueto
Secretario del Juzgado 3o de Partido en lo Civil.

SAMAPA

CONVOCATORIA A PROPUESTAS 5/74

PROVISION DE TUBERIAS Y ACCESORIOS DE POLICLORURO DE VINILO (P.V.C.)

SAMAPA convoca a las firmas nacionales debidamente inscritas, a la provisión de tubería y accesorios de Policloruro de Vinilo de diferentes diámetros. Los pliegos de especificaciones pueden ser retirados de las oficinas de SAMAPA 8°. Piso, del Edificio TOBIA, calle Potosí, previo depósito de la suma de $b. 50.-

Las propuestas deben ser presentadas con todas las formalidades de Ley, hasta horas 17:00 del día 29 de mayo de 1974.

La Paz, mayo de 1974

LA GERENCIA

Cnl. DAEM Guillermo Urquiola C.
Gerente General SAMAPA

La Federación Sindical de Trabajadores Bancarios y Ramas afines de La Paz en el Día del Bancario

El Comité Ejecutivo de la Federación Sindical de Trabajadores Bancarios y R.A. de La Paz, en esta fecha conmemorativa al "DIA DEL BANCARIO", de pie y reverente rinde su homenaje de admiración al trabajador bancario y de rama afín, que en forma silenciosa y efectiva, con indeclinable espíritu de trabajo y la fé puesta en el futuro y grandeza de la patria, se constituye en un eslabón importante de la economía nacional y motor del desarrollo del país.

Cumpliendo el mandato de sus afiliados, reitera su firme propósito de lograr en el menor tiempo posible, el retorno al seno de la patria de los compañeros dirigentes Mario Paz Soldán, Rodolfo Ameller, Ruffo Valencia y Tito Ortiz, injustamente desterrados por cumplir la noble y sacrificada a la vez que incomprendida labor sindical.

En este día de merecido homenaje a la pujanza y altivez del Trabajador bancario y de rama afín, reafirma su promesa de continuar en la lucha diaria por obtener mejores condiciones de vida y asumir defensa intransigente de sus conquistas socio-económicas, e invoca a sus afiliados, mantener como hasta el presente su inquebrantable espíritu de unidad en torno a sus dirigentes y organizaciones superiores, como único medio positivo de fortificar aún más sus cuadros sindicales para repeler el atropello y cualquier intento de desconocimiento de los derechos y libertades que consagra la Constitución Política del Estado.

La Paz, 15 de mayo de 1974.

(Fdo.).- EDUARDO TAPIA V., SECRETARIO GENERAL a.i.; MIGUEL A. QUINTANILLA, SECRETARIO RELACIONES; EDILBERTO GUTIERREZ, SECRETARIO CONFLICTOS; RODOLFO VILLEGAS, SECRETARIO HACIENDA; JAVIER NAVARRO, SECRETARIO CONFLICTOS; HUGO ESPRELLA, SECRETARIO ORGANIZACION; RAUL PACCIERI, SECRETARIO CULTURA; QUINTIN APAZA, SECRETARIO PSA. Y PPGDA.; CELSO ALVIZURI, SECRETARIO ACTAS; ROSARIO F. DE RUIZ, SECRETARIA REG. INTERNO; JOSE M. ALVIZURI, SECRE-

FANTASTICOS.... EL ESPADACHIN MAS SANGUINARIO EN INCREIBLES Y MORTALES PELEAS

LOS DESAFIOS DEL LUCHADOR CHINO
TECHNICOLOR
UN EXITO DE "DIBOFISA"
MAÑANA VIBRANTE ESTRENO Cine TESLA

LOS DOMINADORES DEL FUEGO
TECHNICOLOR
MAÑANA 6 de AGOSTO

¡AHORA VUELVEN, MAS VALIENTES QUE NUNCA, JUGANDOSE LA VIDA PARA IMPONER EL DERECHO Y LA JUSTICIA...!

"LA FURIA DE LOS SIETE MAGNIFICOS"
Lee Van Cleef · Stefanie Power · Michael Callan · Pedro Armendariz Jr.
MAÑANA GRAN ESTRENO CINE PARIS

¡¡BRUTAL!!...¡¡SENSACIONAL!!

HOY GRAN SUCESO EN EL CINE SCALA HOY

MAÑANA GRAN SUCESO EN EL CINE LA PAZ

LA MAFIA LO CONSIDERABA EL PEOR DE SUS ENEMIGOS.

¡MAÑANA! EXCEPCIONAL ESTRENO
CINE MONJE CAMPERO

Ahora que pronto empezarán a regresar los que se marcharon a Europa en una de esas excursiones-relámpago de primavera, en que se visitan quince países en quince días y luego tardan quince años en pagarse, debemos estar preparados para escuchar sus soporíferos relatos de viaje y para estar dos horas viendo fotos a colores y transparencias, las cuales nos mostrarán más que nada para acompletarnos. Todos estos ciudadanos y ciudadanas habrán estado un ratito en Londres, otro en París, otro en Madrid y uno más en Roma, pero habiéndose pasado una tarde y buena parte de la noche contándonos sus impresiones y experiencias.

El peor antidoto para este tipo de suplicio, como ustedes saben, es el de empezar uno mismo a relatar recuerdos de viaje, especialmente de algún sitio que los recién llegados no hayan conocido. Y como muy pocos habrán estado en Maguncia, a continuación proporcionamos a ustedes breves pero enjundiosos datos sobre esa ciudad, a fin de que sepa en condiciones de contraatacar cuando alguien comience a fastidiar con un "ahora que estuvimos en Florencia... ". Dénles ustedes una dosis de Maguncia y verán cómo cambian la conversación y los dejan en paz el resto de la velada. O del año. O de la vida.

Maguncia (en alemán Mainz), es la capital de Renania- Palatinado, en la confluencia del Meno y del Rin. Los autores cursis dicen que "se levanta" en la orilla izquierda de este último río. Nosotros agregaremos que también se asienta en la orilla izquierda de una ciudad antigua, de costumbres morigeradas. Fue patria de Johann Gensfleich, llamado Gutenberg, inventor de la imprenta, y de Fritz von Strauffen, su cuñado, inventor de los correctores de pruebas. Durante los últimos quinientos años se ha tratado de crear a los correctores de correctores de pruebas, pero se ha dejado la labor por imposible.

Maguncia fue la célebre Mogontiacum de los romanos. No se sabe a ciencia cierta por qué fue célebre, pero ustedes saben que todo escritor que se respeta debe llamar "célebre" a las ciudades de la antiguedad que cita. Según parece fue fundada en el siglo II por los escitas, que pasaron por allí. Duraron poco tiempo en aquel territorio, pues los escitas andaban siempre muy escitados. Los romanos, que se metían en todo y en todas partes, cual arcaicos Kissingers, fueron en realidad los que construyeron los primeros edificios, ya que los escitas, dentro de su escitación, se habían olvidado de hacerlo. Los romanos empezaron por construir una terma, pero éstos les acarreó una serie de disgustos, ya que la gente creía que las termas eran una especie de botellas forradas, con un vaso que se enrosca, muy útiles para conservar caliente el café con leche.

Otro pueblo, el de los mergucios, se estableció en Maguncia a fines de un febrecio. Fueron gobernados por un margrave (Mark-graf, título que se concedía a ciertos príncipes alemanes una vez que habían demostrado no tener nada que ver con el nazismo). El margrave en cuestión construyó una muralla, la cual impedía entrar en la ciudad a los que se querían afuera, y salir de ella a los que se quedaban adentro. Ustedes no tienen idea de cómo las gastaban los margraves.

Durante las guerras religiosas (o las religiones guerreras), Maguncia se puso unas veces al lado del emperador -que era bastante católico- y otras, del de los protestantes. Tanto éstos como el emperador ta tomaron varias veces a saco. En los últimos años del conflicto, la tomaban a saco y a chaleco.

En la actualidad, Maguncia es una ciudad bella y reposada. Entre sus edificios más notables figura el Museo de Artes Plásticas, famosísimo porque entre sus valiosas pinturas no hay ninguna de Picasso, lo cual ya es un respiro. También sobresalta la Torre de Castildo II, gótica por convención, ricamente ornamentada y con un reloj admirablemente cincelado, al que sólo le faltan las manecillas, la esfera y la cuerda. Puede decirse que de reloj sólo tiene el nombre. Asimismo son notables el Teatro Municipal y el edificio de la Bolsa. Y el de la Vida.

Maguncia es ciudad populosa. Tiene calles y arterias espléndidas. Sus venas, sin embargo, son reducidas e incluso varicosas. Posee numerosos almacenes y tiendas, a cuyas puertas las señoras magucinianas hacen cola esperando que anuncien alguna barata, para comprar utilísimas fruslerías. Hay también restaurantes famosos y expendios de cerveza donde se puede comer y beber en diversos idiomas, por sólo un ojo de la cara. En el viejo barrio de Schmatzelburgengoffenkrautz, hay café antiguos y muy pintorescos, llenos de estudiantes que no estudian, como no sea a las estudiantas. Por las noches, en las calles solitarias y romanticonas, se forman grupos que cantan típicas canciones germánicas, según el programa del Ministerio de Turismo. Hace poco les dió por cantar canciones de Raphael, lo cual determinó que el turismo no volviera y que los nativos, en buena parte, emigraran a Australia.

En Maguncia se pueden obtener preciosos encajes, pipas de barro y de porcelana, tarjetas postales, radios de transistores made in Japan y bicicletas del Renacimiento.

Hable usted de Maguncia a los recién llegados de Europa y verá cómo lo dejan en paz y se vuelven rápidamente a ella - (ALA).

BREVISIMA GUIA DE MAGUNCIA

Por MARCO A. ALMAZAN

PRESENCIA

Atentado contra un avión que llevaba agregados militares

LAURENCO MARQUES, MAYO 13 (AFP).- Un avión portugués que transportaba agregados militares de seis países, entre ellos de Estados Unidos fue alcanzado la semana pasada en la frontera con Tanzania por un cohete probablemente lanzado por el frente de liberación de Mozambique (FRELIMO) se supo hoy aquí.

Este hecho fue anunciado por un vocero militar que señaló que no hubo heridos entre los pasajeros, pero que el avión se vió obligado a realizar ún aterrizaje forzoso.

El vocero dio entender, pero sin confirmarlo oficialmente, que el aparato fue alcanzado por un cohete soviético Strella o SAM 7 que puede ser disparado por dos hombres solamente.

Inician hoy ciclo de conferencias en Regimiento policial

En el salón de actos del Regimiento Policial No. 1, desde hoy, se llevará a cabo un ciclo de conferencias relacionadas con relaciones públicas, la prensa y los institutos armados. Las conferencias serán dictadas por Carlos Aracena Aguayo.

PALABRAS CRUZADAS

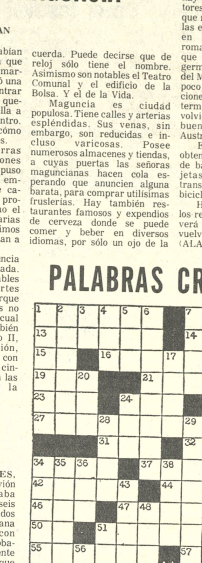

HORIZONTALES.: 1.- Piedra superficial en un terreno; 7.- Semilla del bucare; 13.- Del verbo ir; 14.- Cisterna; 15.- Nota musical; 16.- No hace daño; 18.- Cuarenta y nueve, en núm. romanos; 19.- Río del Perú; 21.- Del verbo ir; 22.- Marchado; 23.- Del verbo ir; 24.- Interjección para animar; 25.- Limpies; 27.- Apropiarse los órganos de las substancias necesarias; 30.- Espíritu; 31.- Metal.- 32.- Lengua hablada en Francia al N. del Loira; 34.- Amarrar; 37.- Simple; 42.- Oren, Inv.; 44.- Trescientos, en núm. romanos; 45.- Escuchad; 46.- Dinamita; 47.- "He aquí", en latín; 49.- Hijo, en árabe; 50.- Hombre de ensonante, Inv. 51.- Que le da el Sol; 54.- Voz repetida para arrullar a los nenes; 55.- Para afeitar; 57.- Decir algo para que se escriba; 59.- Del verbo notar, Inv; 60.- Unido por un pacto de alianza.

VERTICALES.- 1.- Carta.; 2.- Situas o instalas en un sitio; 3.- Símbolo químico del calcio; 4.- Amigo, en francés; 5.- Bebida; 6.- Insectos coleópteros voraces; 7.- Apodo masculino; 8.- Que se forje ilusiones, Fem.; 9.- Organo, de la vista; 10- Negación; 11.- "Allí mismo", en latín; 12. 1) Del verbo asolear, Inv.; 17.- Poeta de la antigua Grecia, Inv.; 20.- Adverbio de modo; 22.- Del verbo leer, Inv.; 24.- Escuchar; 26.- Del verbo salir; 28.- Habite, resida, 29.- Del verbo roncear; 33.- Ciento noventa y nueve, en núm. romanos; 34.- Conductor para emitir y recibir ondas electromagnéticas; 35.- Instigar, seducir; 36.- Acto, en ingles; 38.- Igual que el 47 horizontal; 39.- Ley, estatuto, en francés; 40.- Del verbo librar; 41.- Engreido, Inv.; 43.- De soslayo; 48.- Familia o tribu; 51.- Yunque pequeño de plateros, Inv.; 52.- Quinientos cuarenta y nueve, en núm. romanos; 53.- Terminación de diminutivo, Inv. 56.- Del verbo ir; 58.- Símbolo químico del tantalio.

EDICTO

Dr. Juan B. Lobatón Pérez Juez Cuarto de Partido en lo Civil de la Capital, etc.

Por el presente edicto, cita, llama y emplaza a Hidekiko Arakaki Asato para que por si o mediante apoderado se presente ante este Juzgado a hacer uso de su defensa en el juicio que le sigue Toyota Boliviana Limitada, sobre cobro de Dólares americanos para cuyo fin se transcribe lo siguiente.----

DEMANDA DE FOJAS TREINTA Y CUATRO.- Señor Juez de Partido en lo Civil.-- Ejecutivo .- Otrosíes .- Primero y segundo .- Mario Pantoja Valdez, hábil por derecho a nombre y en respeto digo: .-- Apersonándome ante su autoridad en mérito al poder especial y bastante que acompaño y que me ha sido conferido por Toyota Boliviana Ltda. y en base a las diez y seis letras de cambio que también adjunto, debidamente registradas y protestadas por falta de pago, por la suma liquida, exigible y de plazo vencido de Dos Mil Trescientos cinco, 60/100 Dólares Americanos ($US. 2.305.60) a nombre de mi mandante interpongo demanda ejecutiva contra el aceptante de las mismas Sr. Hidekiko Arakaki Asato, domiciliado en ésta ciudad y protestando abonar justos y legítimos pagos, costas y costos, al fin de que en definitiva se digne dictar auto de solvendo ordenando el pago del capital más intereses legales y costas del juicio, sin perjuicio de disponer al mismo tiempo el embargo de los bienes propios del ejecutado, principalmente de la camioneta marca TOYOTA placa N°. 4-3146.- Otrosí 1°.- A los efectos de la notificación y embargo pide se comisione a cualquier autoridad no impedida de la República y sea mediante orden instruida en razón de que el deudor y el vehiculo viajan de un punto a otro del país .- Otrosí 2°.- Señalo domicilio en la Avenida Montes N° 444 de ésta ciudad.- Justicia, etc.--- La Paz, 29 de Noviembre de 1973.- Firmado .- José Miranda Saavedra.----Abogado .--- Firmado .--- Mario Pantoja Valdez.------ AUTO DE FOJAS TREINTA Y CUATRO VUELTA.--- Sello del Juzgado 5° de Partido en lo Civil.---- La Paz, a 6 de diciembre de 1971.--- Vistos: El poder bastante que se acompaña téngase por apersonado al presentante y en consecuencia el ulteriores diligencias del juicio .--- Las letras de cambio debidamente protestadas, su fuerza ejecutiva, su liquidez, exigibilidad, la personería de las partes y la protesta de abonar justos y legítimos pagos notifíquese a Hidekiko Arakaki Asato para que dentro de término del tercero dia de y pague a Toyota Boliviana "Ltda" la suma de $US. 2.305.60(dos mil trescientos cinco 60/1000 Dólares Americanos), más intereses gastos y costas del juicio .--- Sin perjuicio líbrese mandamiento de embargo sobre los bienes propios del ejecutado, hasta cubrir el monto de la obligación .--- Principalmente de la Camioneta Toyota placa N° 4-3146.--- A) otrosí primero.-- Para la ejecución del embargo y notificación se comisiona a la autoridad no impedida de la República, mediante orden instruida para que cumpla con los recaudos de ley.-- Al otrosí.-- Por señalado el domicilio .-- Firmado .--- Juan B. Lobatón Pérez.---- Juez 5° de Partido en lo Civil.---- Ante mí.---- Livia Molina Saravia.--- Secretaria del Juzgado Quinto de Partido en lo Civil.--- MEMORIAL DE FOJAS CUARENTA Y NUEVE.-- Señor Juez de Partido .-- Amplia ejecución.--- Otrosí .--- Mario Pantoja, por Toyota Boliviana Ltda.--- en autos contra Hidekiko Arakaki Asato, sobre cobro de pesos : a Ud., con respecto digo; -- En base a las seis Letras de cambio debidamente protestadas por falta de pago que acompaño y que suman Sus. 864,60 (Ochocientos sesenta y cuatro 60/100 Dólares Americanos), con la protesta de abonar justos y legítimos pagos, amplianas la ejecución por la nueva suma adeudada, solicitando a su autoridad quiera dictar el correspondiente auto de solvendo ampliatorio, al tenor de los arts. 434 caso 4° 437 y 438 del Pdto. Civil.--- Otrosí.-- Se oficie al señor Director del Servicio de Tránsito a los efectos de que se anote preventivamente la caminoeta placa N° 4-3146, y sea con inserción del auto de solvendo .--- Justicia .--- La Paz, 2 de Mayo de 1974.--- Firmado .--- José Miranda Saavedra .-- Abogado.-- Firmado .-- Mario Pantoja .--- AUTO DE FOJAS CUARENTA Y NUEVE VUELTA.- Sello del Juzgado 4° de Partido en lo Civil.--- La Paz, a 6 de Mayo de 1974.--- Visto en mérito a las letras de cambio debidamente protestadas que se adjunta, téngase por ampliada la ejecución por la nueva suma de $us. 864,60.- disponiéndose su pago por el ejecutado Hidekiko Arakaki Asado en el término del tercero dia a Toyota Boliviana Americana más los intereses legales bajo apercibimiento de costas .-- Al otrosí.-- Atendiendo a la demanda y su ampliación de la Dirección de Tránsito dirigiéndose al efecto nota oficial con inserción de los recaudos indispensables.--- Firmado .--- Juan B. Lobatón Pérez.--- Juez 4° de Partido en lo Civil. Ante mí.--- Rosario Terrazas R.--- Secretaria del Juzgado 4° de Partido en lo Civil.--- AUTO DE FOJAS CINCUENTA Y UNO .---- Sello del Juzgado 4° de Partido en lo Civil.- La Paz, 8 de mayo de 1974.--- Vistos, a mérito de los informes salvados por el Oficial de Diligencias del Juzgado y Policía Judicial, notifíquese a Hidekiko Arakaki Asato, con la demanda y auto de solvendo de fojas 34 vta., y ampliación de fojas 49 y auto de fs. 49. vta., mediante edictos publicados en la prensa de conformidad al Art. 141 del Pdto. Civil.- Firmado.- Juan B. Lobatón Perez.- Juez 4° de Partido en lo Civil.- Ante mí.- Aurelio Vasquez Navajas.- Secretario del Juzgado 5° de Partido en lo Civil.- Por el 4°.- Es librado en la ciudad de La Paz, a los catorce días del mes de Mayo de mil novecientos setenta y cuatro años.

P.O. del Sr. J. de P. en lo Civil

AURELIO VASQUEZ NAVAJAS

Secretario del Juzgado 5° de Partido en lo Civil por el 4°

EDICTO

El Dr. Natalio Aranda Calatayud Juez 7o. de Partido en lo Civil de la Capital, etc.

Por el presente edicto, notifica, cita, llama y emplaza a ANTONIA LOPEZ DE GUTIERREZ, CELSO GUTIERREZ RODRIGUEZ Y GERARDO SORIA AGUILAR, para que por si o mediante apoderado asuman defensa dentro del juicio ejecutivo seguido por el Banco del Estado contra los indicados deudores, sobre cobro de pesos, a cuyo fin se les transcribe los actuados pertinentes, previniéndoles las conminatorias de Ley.-- MEMORIAL DE FOJAS SIETE.-- Señor Juez de Partido en lo Civil.--Inicio Acción Ejecutiva.-- Waldo Luna Bedoya, por el Banco del Estado, en mérito al poder bastante que acompaño y que acredita mi personeria en el presente juicio, a Ud. con el debido respeto me presento y digo: -- En base del Testimonio de la Escritura Pública No. 104/72, suscrita ante el Notario Jaime Videla Sanjinez, inicio acción ejecutiva contra la FABRICA DE HELADOS Y CHUPETES "LAPONIA", de ANTONIA LOPEZ DE GUTIERREZ, CELSO GUTIERREZ RODRIGUEZ y GERARDO SORIA AGUILAR, cobrándoles la suma de QUINCE MIL PESOS BOLIVIANOS ($b. 15.000.--), bajo protesto de abonar justos y legítimos pagos.- Por consiguiente, de conformidad a los Arts. 437 y 438 del Procedimiento Civil, solicito a Ud. se sirva dictar auto de solvendo y embargo ordenando a los ejecutados den y paguen al Banco del Estado, la suma de $b. 15.000.--, intereses convenidos, penales y gastos en el término perentorio día y sea bajo apercibimiento de costas.- Otrosí.- Se oficie a los Bancos de la localidad, a objeto de que retengan los fondos o valores que tuvieran los ejecutados y sea hasta cubrir el monto total de la ejecución más intereses, y costas del juicio. Otrosí 2o.- Domicilio, la Div. Jurid. del Banco del Estado, Potosí esq. Ayacucho.- Será justicia, etc.- La Paz, 13 de agosto de 1973.- Firma.- Dra. Kandy Balboa de Diaz. Abogada.- Firma.- Waldo Luna Bedoya. AUTO DE FOJAS OCHO.- A 31 de agosto de 1973.- Téngase por apersonado al presentante Waldo Luna Bedoya en mérito al poder bastante que acompaña y entiéndanse con él posteriores diligencias del juicio.- Vistos, la escritura de obligación que se acompaña, la personeria de las partes y la protesta que se hace de abonar justos y legítimos pagos, notifíquese personalmente a Antonia Lopez Gutierrez Rodriguez y Gerardo Soria Aguilar, para que dentro de tercero día den y paguen al Banco del Estado, la suma de $b. 15.000.- (Quince mil Pesos Bolivianos), intereses convenidos y costas del juicio.- Sin perjuicio expídase mandamiento de embargo contra los bienes propios de los ejecutados, todo de conformidad a los Arts. 437 y 438 del Pdto. Civil.- Al Otrosí.- Ofíciese al que solicitado.- Al Otrosí 2o.- Por señalado, el domicilio.- Firmado.- Dr. Dario Rodriguez Tellería.- Juez de Partido en lo Civil.- ANTE MI: Pablo Mercado Mollo. Secretario del Juzgado 7mo. de Partido en lo Civil.- AUTO QUE CURSA A FOJAS NUEVE DE OBRADOS.- Sello de Juzgado.- A, 16 de abril de 1974.- VISTOS; en atención a la representación del Sr. Oficial de Diligencias como de la Policía Judicial de fs. 8 v. notifíquese a Antonia Lopez de Gutierrez, Celso Gutierrez Rodriguez y Gerardo Soria Aguilar con la demanda y el auto de solvendo de conformidad al Art. 141 del Pdto. Civil.- Firmado.- Dr. Natalio C. Aranda.- Juez 7mo. de Partido en lo Civil.- ANTE MI: Pablo Mercado Mollo.- Secretario del Juzgado 7mo. de Partido en lo Civil. Es librado en la ciudad de La Paz, a los 30 días del mes de abril de 1974 años.

P.O. DEL SR. J. 7MO. DE P. EN LO C.

sello: PABLO MERCADO MOLLO- Secretario del Juzgado 7mo. de Partido en lo Civil- La Paz- Bolivia.

SOLUCION

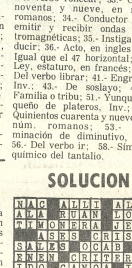

AVISO DE REMATE

El Dr. Humberto Valdez Nattes, Juez 1° de Partido en lo Civil de la Capital, etc.

HACE SABER : Al público en general que por proveido de fs. 122, se ha señalado el dia 28 del próximo mes de mayo a hs. 15 y 30, para el remate de la casa situada en la calle Cañada Strongest N° 1527, de esta ciudad, de propiedad de Jaime Alvarez Daza, sobre la base de su tasación catastral de $b. 334.594.- (TRESCIENTOS TREINTA Y CUATRO MIL QUINIENTOS CUATRO PESOS BOLIVIANOS.

Por tenerse así ordenado dentro del juicio civil seguido por Rosa Rivamontan de Linale contra el mencionado anteriormente, sobre cobro de alquileres.

Los interesados en dicho remate pueden concurrir el dia y hora señalados para tal efecto a la Tribuna de Remates del Palacio de Justicia, previo empoce del 5% de ley en la Secretaría del Juzgado.-

La Paz, 30 de Abril de 1974

P.O. del Sr. J. 1° de P. en lo C.

Juxtla Contreras Jemio
Secretaria del Juzgado 1° de Partido en lo Civil.

BANCO MINERO DE BOLIVIA

Aviso de Remate

El Dr. Humberto Valdez N., Juez 1° de Partido en lo Civil de la Capital, etc.,

HACE SABER AL PUBLICO EN GENERAL: Que por proveído de fecha 11 de los corrientes, ha señalado el día lunes 27 del presente mes y año en curso a horas 15.30 p. m., para el verificativo de remate del siguiente lote de joyas: Una cadena de oro, una cadena de oro con pepa de oro macizo, un brazalete de oro, un brazalete de oro tipo Tiahuanacota, un collar de oro con diez pepas de oro incrustados, una cadena de oro con rubi, un par de aretes de oro, un par de aretes de oro tipo Tiahuanacota, un anillo de oro con piedra Rosa de Francia, un anillo de oro con piedra marina, un anillo de oro para hombre tipo Tiahuanacota, un anillo de oro con zafiro azul, y un anillo de oro con agua marina grande, todo sobre la base de $b. 36.374.54 que corresponde a la primera décima de rebaja de ley, es así como se tiene ordenado dentro el juicio coactivo seguido por el Banco Minero de Bolivia contra la Cooperativa Minera "Lipy" y Eduardo López A., por cobro de pesos bolivianos.

El lote de joyas puede ser visto en la Oficina del Contador General de la Institución.

Los interesados en dicho remate, pueden ocurrir el día y hora señalados a la Tribuna de Remates del Palacio de Justicia, previo depósito del 5% de ley en Secretaria.

La Paz, Mayo de 1974.

P.O. del Sr. J. 1° de P. en lo C.
Juxtla Contreras Jemio
SECRETARIA DEL JUZGADO 1° DE PARTIDO EN LO CIVIL

BANCO MINERO DE BOLIVIA

AVISO DE REMATE

El Dr. Carlos Deheza E., Juez 3° de Partido en lo Civil de la Capital, etc.

HACE SABER AL PUBLICO EN GENERAL:. Que por proveído de 10 de Mayo del año en curso, ha señalado el dia 19 de Julio próximo a horas 16 p.m. para el verificativo de remate de la concesión minera "LA UNION" de 275 Has., sobre vetas de cobre y otros minerales, ubicada en el Cantón Ichoca de la Provincia Inquisivi de este Departamento, sobre la base de $b. 25.291.15 así es como se tiene ordenado dentro el juicio coactivo seguido contra Alberto Antonio Maldonado y señora.

Los interesados en dicho remate, pueden ocurrir el dia y hora señalados a la Tribuna de Remates del Palacio de Justicia, previo depósito del 5% de Ley en secretaria.

Es librado en la ciudad de La Paz, a los catorce días del mes de Mayo de mil novecientos setenta y cuatro años.

P.O. del Sr. J. 3° de P. en lo C.

Victor E. Vargas Cueto
Secretario del Juzgado 3° de Partido en lo Civil.

DANIEL EL TRAVIESO

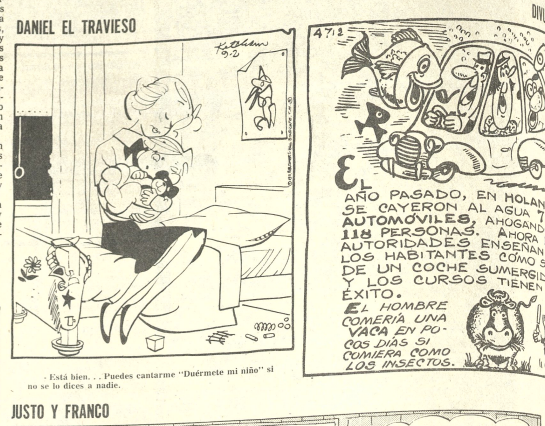

- Está bien. . . Puedes cantarme "Duérmete mi niño" si no se lo dices a nadie.

JUSTO Y FRANCO

MARIA DE ORO

APARTAMENTO G"

JEFF COBB

MARK TRAIL

EGOISTA

C-vimin infra
Cada sobre contiene 1g. de Vitamina C.
TODOS SANOS CON Opotónico VITAMINADO
resfríos... gripes viene bien
ANTIGRIPAL COMPUESTO
cada tableta 50 Ctvs. en todo el país.

Valor hidrológico...

(Viene de la página 3)

mismo tiempo lograría hacer florecer un desierto con el riego.

En cuanto al volúmen que le corresponderia al país las alternativas serian las siguientes:

a) Llevar su parte de agua a través de un tunel a la cuenca de la Cordillera Oriental (Proyecto Hoschild) solamente para producir energía, en mi concepto insignificaria un mal uso de dichas aguas, ya que es una región potencialmente rica en agua y sin antes de llegar al Proyecto del Bala en la zona se puede instalar centrales de más de 1.000.000 KW. en conjunto captando las aguas que bajan la Cordillera Real y que pueden ser desarrollados sitemáticamente (al igual que el Valle de Zongo).

b) Usar la parte que nos corresponderia, para ampliar el área de riego de la gran cuenca cerrada del altiplano llevando el excedente por el Desaguadero y de allí por canales más allá de Oruro hasta donde alcance el agua.

c) En el Artículo II "POSIBILIDADES DE ESTUDIOS Y RENUNCIA A LAS LIMITACIONES DE SOBERANIA SOBRE TACNA Y ARICA Y DE TRANSFERIR ARICA A BOLIVIA. el Dr. Guevara dice:

"La República del Perú y la República de Chile, animados por los propósitos americanistas de consolidar en definitiva la paz y la amistad de las naciones de esta parte de América, de impulsar el progreso de sus pueblos y resolver en definitiva los problemas internacionales que pudieran considerarse pendientes como consecuencia de la Guerra del Pacífico, aceptan la posibilidad de renunciar a las respectivas limitaciones de soberania que se impusieron mutuamente sobre los territorios de Tacna y Arica en el Tratado Figueroa Larrain - Rada y Gamio, suscrito por ambos estados el 3 de junio de 1929, y al mismo tiempo, se comprometen a examinar de buena fé la conveniencia de que la República de Chile transfiera al Perú, el territorio de Arica a la soberania de la República de Bolivia a fin de proporcionarle un litoral marítimo adecuado a sus necesidades y facilitar mediante esfuerzos conjuntos, la creación de un polo multinacional de desarrollo económico de la costa del Pacífico Sud".

Respuesta: Evidentemente hay que empezar el estudio y la factibilidad de aprovechamiento del rio Desaguadero en el interior ejecución. Si el estudio permitir que se pueda llevar gota de agua del rio Desaguadero y del Mauri y Desaguadero que estas aguas caigan en el lago y causen los grandes desastres. No hacerlo sería un crimen.

Pregunta: Finalmente, señor Gumucio, ¿cree que algún dia sea una realidad viable el mar?

Respuesta: Absolutamente es un anhelo que tenemos todos los bolivianos y debemos cumplir nosotros y nuestros hijos, hay que negociar con cansablemente, pero con muchas las alternativas que se han llamado a señalar, pero no me considero un constructor albatil y no un constructor de sueños. Un dia nuestras aguas llegarán al Pacífico y todos los países del mundo se darán cuenta de que Bolivia ha logrado, después de muchas injusticias y alcanzado su verdadera solidaridad continental.

Nuevas sentencias dictó el tribunal militar de Chile

SANTIAGO 14 (AFP).- Un ex Coronel y un ex-Cabo de la Fuerza Aérea acusados de "sedición" comparecieron hoy ante el Consejo de Guerra que desde abril pasado juzga aquí a 67 civiles y aviadores por diversos delitos.

En la audiencia, la fiscalía pidió que sustancia el proceso solicitó la pena de diez años y un día de cárcel para el ex Coronel Eduardo Miranda y cinco años y un día para el ex-Cabo José Toch.

Ambos ex-uniformados fueron acusados de promover la sedición en el seno de la Fuerza Aérea y de pertenecer a células ultraizquierdistas durante el depuesto gobierno de coalición izquierdista.

El fiscal, General Orlando Gutiérrez, expuso ante el tribunal que el ex-Coronel Miranda formaba parte de una "red de espionaje ultraizquierdista" y que como tal participó en diversas reuniones tendientes a derrotar un "autogolpe" durante la administración del depuesto presidente socialista Salvador Allende.

Según el fiscal, esas reuniones eran dirigidas por el propio ex-Secretario General del proscrito Partido Socialista, ex-senador Carlos Altamirano bajo la autorización del propio Allende.

Asistía también el Ministro de Defensa interino de la época, el socialista Clodomiro Almeyda y los líderes del desarticulado Movimiento de Izquierda Revolucionaria (MIR).

Con madurez cívica respondió el pueblo italiano al referéndum sobre divorcio

-POR PASCUALINO SPADAFORA-
(SERVICIO ESPECIAL DE INTER PRESS SERVICE)

ROMA, 14 (INTER PRESS SERVICE).- Italia se despierta ahora con la conciencia de haberse liberado de una pesadilla. La vida torna a su normalidad: el referéndum es cosa pasada. El país supo enfrentar civilmente esta prueba que, indudablemente, ha sido la más importante desde 1948, año de las primeras elecciones políticas efectuadas entre dos bloques contrarios: Los comunistas por una parte y la Democracia Cristiana por otra. En aquel entonces hacía poco que se habían roto la solidaridad de la coalición antifascista y los comunistas habían sido alejados del gobierno del país. Las elecciones del 18 de abril de 1948 debían decir entonces "sí" a una de estas dos formaciones. La batalla la vence la Democracia Cristiana, la cual la aprovecha de la mayoría absoluta conquistada en el parlamento y elige la vía de la colaboración democrática, llamando al gobierno a los otros partidos menores laicos, pero no comunistas.

Una serie de errores de peso político, la puja de fuerzas que prefieren ignorar la corriente de la historia, han hecho que se vuelva a crear hoy en Italia una contraposición robuscada antes que natural. El tema del divorcio no merecía proponer una grieta al país, pero al fin de cuentas tal vez es mejor que todo ello se haya verificado. Cierto es que queda el arrepentimiento del tiempo perdido, queda el hecho que la vida política, social y económica de Italia en estos últimos años ha estado viciada y envenenada por aquello que se ha demostrado que es un falso problema. Pero finalmente, y con un "juicio a posteriori", se puede decir que todo esto no ha sido en vano. Ha sido una prueba de civilismo del pueblo y es bueno reconocerlo- también de las fuerzas políticas (con excepción del Partido Neofascista, que cabalgo sobre el tigre antidivorcista, antinatural por el tipo de electorado y por la tradición que representa).

Un ejemplo de civismo que era particularmente necesario en este momento, en el cual fracciones extremistas irresponsables habrían querido explotar la batalla de la abolición del divorcio con fines subversivos, que sólo habrían podido llevar a Italia a niveles de inestabilidad similares a los países cuya vida nacional está constantemente amenazada por el último golpe de tal o cual general de turno.

Los partidos políticos italianos han comprendido pronto la lección y los peligros que podían esconderse tras cualquier forma de triunfalismo descontrolado o de rabia puesta en libertad. Los vencedores, el frente divorcista, en el momento en el cual se perfilaba neta y limpida su propia victoria, reafirmó que se trataba de un éxito cívico, sobre un problema cívico, que no debía significar ninguna rotura de los equilibrios existentes, pero que debía, en cambio, estimular a las fuerzas políticas a llevar adelante la cuestión político-social del país. En este sentido es sintomático que el primer freno a las reacciones descontroladas, protagonizadas por insignificantes grupos incapaces de dar una continuidad al país, han provenido del Partido Comunista o de su secretario. Los comunistas de antigua data se dirigieron ante la sede de la central del partido para celebrar el éxito. Habían sido puestos en guardia por los responsables del partido de no dejarse transportar por eventuales provocadores, para no "arruinar la fiesta".

Los mismos defensores de la ley sobre el divorcio, una vez constatada su victoria, han hablado de la necesidad de ponerse a trabajar por la elaboración de una ley sobre el derecho de familia que elimine las insuficiencias de la ley de 1971 que es, ahora, definitivamente, una ley del Estado.

Al respecto, el secretario del Partido Socialista, Francese de Martino, dijo, entre otras cosas, que "en lo que atañe a la reforma del derecho de familia, el PSI está más que nunca decidido a sostenerla y en tal sentido a examinar las modificaciones necesarias para garantizar la condición del cónyuge más necesitado y aquella de los hijos".

Pero tampoco en el sector de la derrota se han registrado reacciones histéricas. El secretario de la Democracia Cristiana aceptó serenamente la respuesta de las urnas y mostró respeto hacia la decisión de los electores. Amintore Fanfani, que en el momento de la campaña electoral había afirmado la división existente entre el juicio de los electores del cuadro político general, remarcó que este es el momento de "confirmar la contribución de la Democracia Cristiana a la obra de las otras fuerzas políticas para la resolución de los problemas políticos, económicos y sociales de Italia".

El senador Fanfani asumió el mayor esfuerzo en la batalla antidivorcista y es comprensible su disconformidad.

Pero eso no le ha impedido de admitir con nobleza el resultado, para el adverso. Sabe que sobre el camino de la oposición al divorcio no recibió el apoyo unánime de su partido y es significativo que toda la prensa italiana reproduzca una llamada telefónica que el líder de la Democracia Cristiana de izquierda, Carlo Donat Cattin, le hiciera ayer por la tarde para expresarle su solidaridad.

Por un deber de objetividad es necesario reconocer también al promotor del comité que ha solicitado el referéndum sobre el divorcio, el católico Gabrio Lombardi, quién tuvo una reacción comedida y digna: "Era una batalla combatida, no se puede hacer como Pilatos, no es posible lavarse las manos frente a los problemas".

También los católicos que se han batido por el mantenimiento de la ley divorcista han recibido el resultado con satisfacción, si bien afirmando -así habían sostenido- que ahora es necesario trabajar para la elaboración de un derecho de familia adecuado a la necesidad de la sociedad italiana.

NUEVO GABINETE.- Bonn, 14 (AP).- Componentes del nuevo gabinete de Alemania Occidental, de izquierda a derecha en la parte superior: Helmut Schmidt, Hans Dietrich Genscher, Werner Maihofer, Georg Laber y Hans Apel. En el mismo orden en la fila de abajo: Josef Ertl, Walter Ahrendt, Hans - Jochen Vogel y Katharina Focke.

Investigan el origen de valiosas joyas obsequiadas a familia Nixon

WASHINGTON, 14 (AFP).- Un nuevo escándalo parecía abatirse hoy sobre la Casa Blanca, cuando la prensa norteamericana comenzó a investigar el origen de las joyas de la esposa de Richard Nixon y sus dos hijas, frecuentemente halagadas por los manarcas árabes.

El Rey Feysal de Arabia Saudita y sus hermanastros, los Príncipes Fahd y Sultan, ofrecieron en los últimos años a Pat Nixon y a sus hijas Tricia y Julie varios collares, brazaletes y broches de diamantes, esmeraldas, rubíes y zafiros, valuados en decenas de millares de dólares, reveló hoy aquí el "Washington Post".

Una ley de 1966 prohibe a los miembros del gobierno norteamericano y su familia conservar los regalos ofrecidos por extranjeros, pero para evitar complicaciones diplomáticas, los obsequios son aceptados en nombre de Estados Unidos y se convierten en propiedad del estado.

Pat Nixon y sus hijas, que exhibieron las joyas de los monarcas árabes en varios banquetes de la Casa Blanca, no pensaron "un solo instante" en conservar esas alhajas al finalizar el mandato del presidente, aseguró Fred Buzhardt, consejero jurídico de la Casa Blanca.

En marzo último, cuando la prensa comenzó a investigar los regalos, la esposa de Nixon envió discretamente a la "oficina de regalos" de la Casa Blanca varios estuches conteniendo una brazalete de diamante y broche de zafiro y rubíes que guardaba en su apartamento, reveló el "Washington Post".

Fue el consejero jurídico de la Casa Blanca quien aconsejó a Pat Nixon hacer registrar esos regalos recibidos hace dos años en la oficina encargada de recibir y conservar los 3.500 obsequios anuales que recibe la familia presidencial por año.

Esos regalos van desde instrumentos de cocina o pinturas de aficionados, enviados por modestos ciudadanos, hasta fabulosos tesoros orientales.

Fred Buzhardt reconoció que los regalos pertenecían al tesoro público pero de todos modos impidió a la prensa examinar el registro de los obsequios, debido a su carácter "confidencial", pues integran los archivos privados del presidente.

Entre las joyas de la familia Nixon figura un conjunto de collares, brazaletes, anillos, broches y pendientes, en esmeralda y diamantes, valuados en 32.400 dólares, entregados por el Príncipe Fahd de Arabia Saudita a Nixon en 1969 en la oficina oval de la Casa Blanca.

El gobierno reaccionó esta noche con "indignación" frente a las revelaciones que formuló el "Washington Post" sobre el regalo ofrecido a Nixon por un hermano del Rey Feysal de Arabia Saudita.

INSTITUTO BOLIVIANO DE CULTURA HISPANICA

Proyección de la película documental

SINFONIA ESPAÑOLA

Jueves 16 de mayo a horas 19.00.
Avenida Arce 2458, esq. Plaza Isabel la Católica.
Ingreso gratuito.

SALUDO DEL FONDO PARA EMPLEADOS DEL BANCO CENTRAL DE BOLIVIA Y BANCO DEL ESTADO, EN EL DIA DEL TRABAJADOR BANCARIO

En este nuevo aniversario, conmemorativo del ingreso de los trabajadores bancarios a la lucha por la defensa de los derechos humanos y la dignidad ciudadana, nada más grato que expresar nuestro cordial saludo y rendido homenaje a todos los trabajadores activos de la banca que prestan sus servicios con honradez y cabal concepto de responsabilidad, y a los trabajadores pasivos que, luego de idéntica trayectoria, se han acogido merecidamente al beneficio jubilatorio.

Nuestros votos por su ventura personal y la de sus respetables hogares.

La Paz, Mayo de 1974.

FONDO PARA EMPLEADOS
BANCO CENTRAL DE BOLIVIA
BANDO DEL ESTADO

PREFECTURA DEL DEPARTAMENTO DE TARIJA

Monumento al General Manuel Belgrano

CONVOCATORIA A CONCURSO

La Prefectura del Departamento en reconocimiento al noble gesto del Gral. Manuel Belgrano de haber donado una escuela en la ciudad de Tarija, la misma que se encuentra próxima a inaugurarse en ocasión del IV Centenario de Fundación de nuestra ciudad, ha resuelto convocar a un concurso en carácter nacional, de proyectos para el momento a este ilustre prócer americano, de conformidad a las siguientes bases:

1º.- El tema versará sobre la vida y personalidad del Gral. Belgrano.
2º.- La forma escultórica del mismo será de carácter libre, debiendo únicamente adecuarse a la estructura que para el efecto se ha construído en el Patio Cívico del Colegio.
3º.- Los interesados podrán adquirir los planos y otros datos adicionales en la oficina de Arquitectura de la Prefectura, previo pago de cien pesos bolivianos ($b. 100,oo) por juego.
4º.- El proyecto comprenderá plantas, elevaciones, cortes necesarios, planos de detalle y una perspectiva o maqueta del conjunto. Se entregarán originales firmados mediante pseudónimos acompañando en sobre aparte, nombres y apellidos completos del concursante.
5º.- La Prefectura del Departamento establece un premio al ganador del concurso de diez mil pesos bolivianos ($b. 10.000,oo) que se otorgarán de estricto acuerdo a la calificación de los proyectos por un jurado idóneo que se designará para el efecto.
6º.- Los proyectos se recibirán en la Secretaría General de la Prefectura hasta el día 17 de junio próximo hasta horas 17,oo. Los interesados del interior del país podrán enviar sus trabajos mediante paquete postal certificado.
7º.- Otros detalles podrán solicitarse en el Departamento de Arquitectura de la Prefectura, todos los días hábiles en horas de trabajo.

Tarija, 8 de Mayo de 1974.

Dr. Roger Castellanos R.
Prefecto del Departamento
Presidente del Comité Colegio Belgrano.

Se busca departamento pequeño, preferible zona residencial.

Llamar a los teléfonos 55526-51262-

Sr. Viscarra

SALUDO A LOS TRABAJADORES BANCARIOS Y RAMAS ANEXAS DE BOLIVIA

El Sindicato Bancario "Ferrocaja", en el Dia consagrado al trabajador bancario y de ramas anexas, rinde su homenaje de admiración y respeto a los dignos empleados de la banca, compañías de seguros y demás entidades afiliadas a la Confederación de Trabajadores Bancarios y Ramas Anexas de Bolivia, reiterando nuestra posición de lucha intransigente para conseguir mejoras económico-sociales para todos los trabajadores del país.

Asimismo, formulamos un llamado a todas las organizaciones laborales para mantener la unidad, y en base a ella constituir la fuerza motora del desarrollo nacional y de mejores días para todo el pueblo boliviano.

Aprovechamos la oportunidad para reiterar nuestra inquebrantable decisión de mantener latente la fe en mejores días para la clase desposeída de Bolivia, y por eso mismo podemos afirmar que el sindicalismo constituye uno de sus más valiosos instrumentos y el baluarte en la lucha por las reivindicaciones sociales a que todos tenemos derecho.

Finalmente, queremos dejar establecido nuestro profundo reconocimiento a los dirigentes sindicales de nuestro sector, que en su momento, supieron responder con valentía y decisión a la confianza depositada por los compañeros trabajadores que no saben de claudicaciones ni venalidades.

La Paz, 15 de Mayo de 1974

LA DIRECTIVA DEL SINDICATO BANCARIO "FERROCAJA"

CORPORACION MINERA DE BOLIVIA

CONVOCATORIA A PROPUESTAS KTI-128/74

Se convoca a propuestas para la provisión de 6.000 toneladas métricas de harina de trigo de cualquier origen, para el consumo de los trabajadores de las minas nacionalizadas.

El pliego de especificaciones se encuentra a disposición de los interesados, en la Secretaría de la Comisión de Adquisiciones, 4to. piso, Edificio Central.

GERENCIA DE ADQUISICIONES

La Paz, mayo 14 de 1974

ROBO.- Trenton, Nueva Jersey 14 (AP).- Policías luchan con un sospechoso de haber robado una cartera. La escena se produjo en pleno centro de la ciudad. (Radiofoto AP especial para PRESENCIA).

CAPITALES UNIDOS REALIZO NUEVA ADJUDICACION

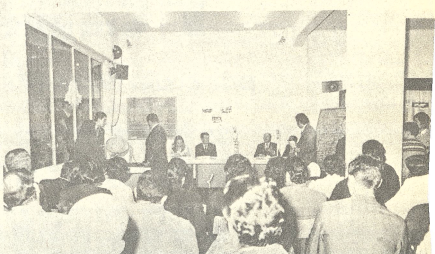

En días pasados, "Capitales Unidos" firma auspiciadora de grupos para Auto Propio, realizó una nueva adjudicación, esta vez del grupo Beta, en la que salió beneficiado el Sr. Carlos Peña del Castillo, residente en Oruro.

Hasta la fecha hay más de 350 personas que están inscritas en Capitales Unidos, las cuales irán recibiendo su automóvil mes a mes, por el sistema de Oferta y Sorteo.

Por Oferta, se adjudican de acuerdo al porcentaje que ofrece por el automóvil deseado.
En estos plazos, se adjudican autos a precios del día, y sin intereses, con una sola cuota de inscripción.
La fotografía que ilustra esta nota corresponde al acto de la adjudicación.

SERVICIO NACIONAL DE CAMINOS

CONVOCATORIA A PROPUESTAS Nº 6/74

(SEGUNDO LLAMAMIENTO)

FABRICACION DE GALPONES Y TINGLADOS METALICOS

Por orden del señor Ministro de Transportes, Comunicaciones y Aeronáutica Civil, se convoca a las Empresas o Talleres de Construcciones metálicas a la presentación de propuestas para la fabricación de galpones y tinglados metálicos para el proyecto Alto Beni - Puerto Salinas, en las cantidades y ubicaciones que se indican en las especificaciones respectivas.

Las especificaciones generales, pueden ser retiradas previo pago de $b. 20.-- de las oficinas del Servicio Nacional de Caminos en la Avda. 20 de Octubre Nº 1763 (División de Construcciones).

Las propuestas deberán ser presentadas hasta horas 15 del día 3 de Junio de 1974, en el Departamento Legal del Servicio Nacional de Caminos en Avda. 20 de Octubre Nº 1829.

La Paz, Mayo 15 de 1974.

DEPARTAMENTO DE RELACIONES PUBLICAS.

alumag
ANTI-ACIDO
Cada tableta 45 Ctvs.
en todo el país.

PRESENCIA
Deportes
La Paz, Bolivia, miércoles 15 de mayo de 1974.

resfríos...gripes
ANTIGRIPAL
COMPUESTO
cada tableta 50 Ctvs.
en todo el país.

The Strongest jugará el sábado frente a Litoral

Habrá jornada nocturna miércoles 22

The Strongest-Litoral y Mariscal Santa Cruz con Always Ready jugarán el sábado 18 en la séptima fecha del Torneo Profesional de Primera "A". Esta jornada será completada la noche del miércoles 22 del presente, con los partidos entre Bolívar-Fígaro y Chaco con Municipal.

Se tuvo que adoptar esta medida, en estricto cumplimiento de la convocatoria del torneo de 1974 que prohibe desglosar fechas.

La Asociación de Fútbol de La Paz velando por la economía de los clubes actuantes del miércoles 22, pagará el importe de la luz y no percibirá por esta única vez el importe del 30% de porcentaje de esa fecha.

WILSTER-MUNICIPAL

El domingo 19 jugarán Municipal con Wilsterman, en partido válido por la Copa "Libertadores de América". En esta oportunidad, la Asociación distinguirá con medallas y diplomas a los jugadores por su buena actuación contra Sao Paulo.

ERRADICARAN LA "MAFFIA"

Fue conformada una comisión de "alto nivel" de la AFLP para presentar en el término de una semana, soluciones reales y concretas para erradicar la"maffia" en el control de las entradas, los "pavos" y la forma cómo se dará cumplimiento a los decretos supremos por el cual, ciertas entidades y personas, tienen ingreso libre al fútbol.

Desde el domingo, se decidió, que los profesores de Educación Física, alumnos del INSEF, jugadores de aficionados, segunda, cuarta especial, primera "A", tengan ingreso libre a la tribuna norte.

El Dr. Germán Jordán fue el más duro en criticar a la "maffia" y dijo que es oportuno adoptar medidas radicales en defensa de la economía de los clubes y que deben ser los propios dirigentes quienes tengan que dar el ejemplo, pagándose sus entradas, inclusive los propios jugadores, llegando inclusive a controlar la expedición de carnets por parte del MID.

RECAUDACIONES

Los clubes Universitario, Fígaro y Chaco Petrolero que jugaron el sábado pasado ganaron la suma de $b. 6.215,84 pesos bolivianos. Bolívar percibió $b. 7.524 pesos bolivianos. La recaudación de esa fecha ascendió a $b. 53.626. El domingo pasado, los clubes, Always Ready, 31 de Octubre, Municipal, tuvieron una ganancia líquida de $b. 19.775,78 pesos bolivianos, mientras que The Strongest, se llevó $b. 23.939,09 pesos bolivianos.

Argentina y Granada en empate 0-0

GRANADA, 14 (AP).— La selección argentina empezó su gira por Europa hoy con un empate sin goles frente a Granada, equipo español de la primera división, en encuentro amistoso de fútbol disputado en el estadio de Los Cármenes ante unas 22.000 personas.

El seleccionado argentino jugará en Europa un total de seis encuentros de entrenamiento con vistas a estar en plena forma para los campeonatos del mundo que comienzan en Alemania el 14 de junio.

El encuentro, que había despertado gran espectación entre los aficionados, no fue todo lo bueno que se esperaba, defraudando un poco la selección argentina, que se mostró lenta, aunque lució buena técnica.

En la primera parte los argentinos dominaron durante los primeros treinta minutos, con fútbol bien conjuntado pero carente totalmente de rematе a gol y sin peligrosidad en sus ataques.

Por el contrario, Granada, supo frenar bien a los delanteros argentinos y en los últimos 15 minutos de la primera mitad dominó con rapidez en sus ataques, careciendo también del hombre que finalizara con acierto las jugadas.

En la segunda parte, a pesar de los diversos cambios realizados en ambos conjuntos –tres a la selección y cuatro en el Granada– la tónica del encuentro siguió igual.

"Juego de centro de campo sin atreverse ninguno de los dos equipos a lanzarse a la ofensiva.

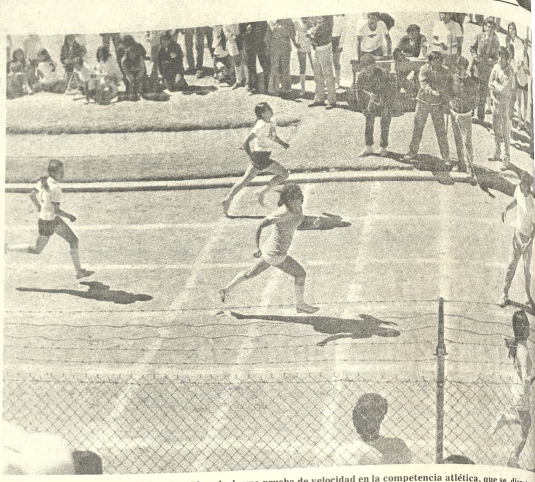

ATLETISMO ESCOLAR.- Llegada de una prueba de velocidad en la competencia atlética, que se disputa en el estadio Siles de Miraflores. Los eventos cuentan con el entusiasmo de los diferentes establecimientos escolares que intervienen.

San Calixto ganó torneo para ciclo intermedio en atletismo

Comenzó la competencia en ciclo medio

El Colegio San Calixto Seguencoma se clasificó campeón de los Juegos Deportivos Escolares Ciclo Intermedio para varones. La Dirección Nacional de Educación Física Escolar hizo conocer ayer la clasificación oficial de dicha competencia:

1º Colegio San Calixto. Seguencoma, con 50 puntos; 2º Mariscal Braun con 44 puntos. 3º Instituto Americano con 25 puntos. 4º Don Bosco con 18 puntos; 5º Bolivar con 12 puntos y 6º Lindeman, con 4 puntos.

CICLO MEDIO

Ayer se inició la competencia del ciclo medio varones, pero nuevamente por falta de tiempo se dejó pendiente parte de las pruebas lanzamiento de la bala y salto largo. Lamentablemente se comenzó muy tarde, y el poco tiempo, determinó postergar hasta el sábado el resultado de las pruebas programadas para esta oportunidad.

El rol de pruebas para mañana es el siguiente:

100, 200, 400 metros semifinales. 800 metros planos, posta 4 x 100.

Hoy desde las 8.30, se iniciará las pruebas reservadas para las damas, y el control hasta el sábado el resultado de las pruebas programadas para esta oportunidad.

El rol de pruebas para mañana es el siguiente:

Bolivia jugará en el torneo de golf "Copa Simón Bolívar"

La Federación Boliviana de Golf confirmó el viaje de Jorge Corzo y Carlos Ormachea para que en representación de Bolivia, participen en el torneo internacional de aficionados que tendrá lugar en Venezuela.

En su última reunión, el Directorio de la Federación Boliviana de Golf envió el cable a su similar de Venezuela, anunciando que el campeón y subcampeón nacionales de golf Jorge Corzo y Carlos Ormachea Zalles, representaran a Bolivia en el torneo denominado "Internacional de Golf" que tendrá lugar los días 12, 13, 14 y 15 de junio próximos. El lugar del torneo será La Lagunita Country Club de la población del Hatillo, un pintoresco pueblo colonial situado en las afueras de la ciudad de Caracas. Ese mismo escenario servirá para el próximo campeonato por la Copa Mundial de Golf de 1974.

El trofeo que estará en juego se llama "Copa Simón Bolívar" Tendrá carácter rotativo anualmente y cada jugador del país ganador recibirá una réplica. La prueba en si se jugará a 72 hoyos "medal play" tomándose en cada hoyo la anotación más baja, esto es "best ball".

La Federación Venezolana de Golf, organizadora del certámen internacional destinada para aficionados, correrá con todos los gastos, pasajes, hotel y caddies. Fueron invitados los países de Centro y Sudamérica y España Se da por descontada la participación de todos, augurándose

Alternativas para la ampliación de estadi

El Arquitecto argentino Carlos Costa, en representación de la firma "López Videla y Azlán y Escurra y Asociados" expuso ayer ante el Comité Organizador de los Juegos Bolivarianos los bocetos preliminares de la ampliación del estadio "Hernando Siles".

El mencionado profesional argentino aclaró que los documentos y planos que trajo al país no son proyectos sino tres alternativas de posibles soluciones para los trabajos de ampliación y remodelación del estadio.

Las alternativas preliminares en lo que respecta al nuevo diseño del estadio "Hernando Siles" - fueron presentadas tres- fueron puestas a consideración de los técnicos del Comité Organizador de los Juegos Bolivarianos quienes deberán hacer conocer su informe final y oficial en el transcurso de las próximas horas, definiendo cual de los tres diseños será llevado a la práctica.

Al acto de ayer que se cumplió a las 14.30 horas en las dependencias del COB al margen de los miembros del Comité Organizador, asistieron el presidente de CORDEPAZ, Dr. Guillermo Elio y el Subsecretario del Ministerio de Información y Deportes. Dr. Remberto Echavarría.

CONFERENCIA

Aceptando una invitación de la facultad de Arquitectura de la Universidad Mayor de San Andrés el titular del COB y del Comité Organizador -José Gamarra Zorrilla- ofreció ayer una conferencia en torno a la infraestructura deportiva que se encarará en todo el país.

Boca tres Uruguay

—Montevideo, Abuchevad por el selección uruguay que se prepara mundial de fútbol, tó esta noche sin equipo argentino Juniors.

El partido se estadio "Centen 50.000 espectado retiraron defrau

La selección que el sábado jue ante el Sao Paulo que el miércoles d bia derrotado la selección de Ho corporó esta noc los grandes aus túan en clubes e El guard Mazurkiewicz, el de punta Forl delantero Rocha. integró al equip brado y veterano Luis Cubilla.

Simón Bolívar venció a Gimnasia en básquet

En partido de acciones disputadas y parejas el quinteto de Simón Bolívar se adjudicó anoche el "clásico normalista" de básquetbol -categoría varones- al superar a Gimnasia y Esgrima por 58 a 57 en el principal encuentro de una nueva fecha del torneo "Apertura". Primer tiempo: para Gimnasia.

En otro encuentro de la categoría masculina Municipal logró holgado triunfo frente al entusiasta equipo de Jaime Laredo por 67 a 48. Los primeros veinte minutos concluyeron con ventaja para los "ediles" por 39 a 19.

Con este triunfo Municipal pasó a liderizar momentáneamente las posiciones del campeonato "Apertura", pese a haber perdido el invicto.

En el preliminar de la jornada de anoche el equipo femenino de Gimnasia y Esgrima dio fácil cuenta del quinteto de Huanuni al que sometió sin mayores dificultades por 61 a 16. Finalizado el primer tiempo el marcador favorecía a las chiquilas del INSEF por 41 a 8.

Strongest tiene tres jugadores lesionados

Ni Galarza ni Ortiz serán de la partida en el match que el primer equipo de fútbol de The Strongest sostendrá el venidero sábado con Litoral por el certamen oficial de Primera "A".

La información fue proporcionada ayer por el técnico de Strongest, Norberto Fernández quien además manifestó que el jugador Julio Tórrez también se encuentra lesionado pero que se confía en poder habilitarlo para esa oportunidad.

De los tres ju jugadores el caso verdad reviste es Ortiz quien en el tr los próximos días menos un mes y hasta que se reporg la mencionada inte que será sometid

El primer equip de The Strongest p de 10 a 12 horas en el club Mariscal Braun mismo campo y horario los jugad sometidos a una ejercicios físicos.

VALEN MAS PERO...
por el día de la MADRE
CUESTAN MENOS!
REGALE A LO GRANDE!
RADIOLAS ESTEREO BRUNS ALEMANAS

ANTES $b. 13.750
AHORA $b.10.915

ANTES $b.14.050
AHORA $b.11.070

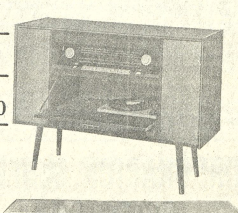

ANTES $b.14.265
AHORA $b.11.670

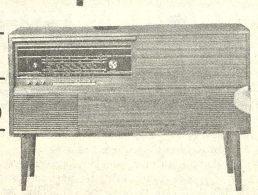

ANTES $b.14.275
AHORA $b.11.680

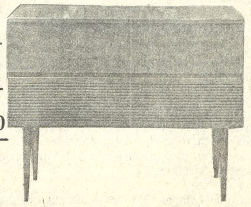

SISAL LTDA.
Agencia 1, Potosi esq. Ayacucho
Agencia 2, Ayacucho Nº 278
Agencia 3, Calle Loayza Edificio Castilla
Agencia 4, Comercio 814 esq. Pérez Velasco
Agencia 5, Illampu 840

"La felicidad no es posible sin salud".
BOLDOLAXINE
LAXANTE
Contra todas las formas de estreñimiento
Regula el peristaltismo intestinal y la evacuación, estimulando: la secreción biliar del hígado y las glándulas intestinales.
Es un verdadero laxante fisiológico de acción suave, sin cólicos. No produce acostumbramiento. Un comprimido antes de acostarse. Niños medio comprimido.
PIDA EN SU FARMACIA

Asociación de Fútbol de La Paz
COMITE PROVINCIAL

Se cita con carácter perentorio a los Delegados Representantes de las 18 Provincias Paceñas, a la Asamblea del día viernes 17 de los corrientes, a horas 18.00 en la Asociación de Fútbol (Juan de la Riva Nº 1428).

Todas las provincias deberán acreditar a sus representantes mediante credencial.

La Paz, mayo de 1974

LONGINES

El reloj más honrado del mundo

Distribuidores en Oruro:
Casa Atelier Continental Ltda.

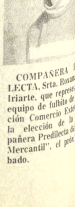

COMPAÑERA LECTA, Srta. Rosa Iriarte, que repres equipo de fulbal d ción Comercio Ex la elección de la paña Presidenta d Mercantil", el pró bado.